BOHEMIA

HABANA-CUBA.

RETRATO
Por R. Sánchis Yago.

Agosto 5, de 1923.
(Grabado exclusivo de BOHEMIA.)

Dr. Bengué, 47, Rue Blanche, Paris.

BAUME BENGUÉ

Curacion radical de

GOTA-REUMATISMOS

NEURALGIAS

De venta en todas las farmacias y droguerías.

¿Quiere Ud. Veinte Fotografías de las Estrellas de Cine Predilectas?

PUES es sencillísimo adquirirlas gratuitamente. Basta remitir por correo a "The Lydia E. Pinkham Medicine Co., Lynn, Mass., E. U. A.," dos marcas de fábrica, de las que aparecen en cada paquete del Compuesto Vegetal de Lydia E. Pinkham, y recibirá Ud. *cuatro* de tales fotografías. Si envía tres marcas de fábrica, recortadas de los paquetes en cuestión, se le mandarán seis retratos. Y si remite diez de las susodichas marcas—que son la [illegible] de la firma Pinkham, impresa en todo paquete—obtendrá la colección completa de veinte efigies fotográficas de [illegible] de cine favoritos. Si manda Ud. una marca, [illegible] retratos.

Cuatro marcas de fábrica, de las que llevan los paquetes de Lydia Sangre y Píldoras del Hígado, de la misma casa Pinkham, [illegible] de los referidos retratos.

[illegible] ni postales, sino imágenes fotográficas, finas, que llevan al respaldo la biografía completa y los detalles personales del actor o actriz cuyas facciones reproducen. Esta fotografía de Pearl White es una muestra del tamaño de los retratos ofrecidos.

Compuesto Vegetal De Lydia E. Pinkham

LYDIA E. PINKHAM MEDICINE CO., LYNN, MASS.

FUERZA • ENERGÍA • VIGOR

VINO TÓNICO de CAFEÍNA HOUDÉ

El **VINO TÓNICO DE CAFEÍNA HOUDÉ** actúa bajo el triple concepto de **tónico del Corazón, tónico de los Músculos y tónico general del Organismo.** Es un **poderoso sostén de las Fuerzas físicas, su propulsor enérgico á propósito para facilitar los trabajos manuales é intelectuales.** Su acción dinámica **aumenta las Fuerzas viriles, desfatiga el Cerebro** y los **Músculos** y combate la **Sofocación.**

Recomiéndase mucho á los **Caquécticos, á los Convalecientes, á los Anemiados.**

Está enteramente indicado contra las **Adinamias consecutivas á las Fiebres tifoideas y palúdicas, la Neurasenia, el Agotamiento nervioso, el Surmenaje,** y **á los Diabéticos.**

DEPÓSITO **A. HOUDÉ, 9, Rue Dieu, PARIS.**

Desconfíese de las imitaciones y exija sobre la cubierta del frasco la firma y marca del fabricante.

Brazos y hombros perfectos

No hay nada que iguale a la apariencia suave, hermosa, nacarada, que da a los hombros y brazos, la Gouraud's Oriental Cream. Representa una mayor satisfacción para V., cuando al llevar vestidos de etiqueta, le da V. cuenta de que su piel es incomparable. No puede notarse el empleo de la crema, que no se irá aunque roce; es muy superior a toda clase de polvos.

Remita 15c para recibir el tamaño de prueba.

Ferd. T. Hopkins & Son New York City

Crema Oriental de Gouraud

EL ORIENTE

Remedio de Himrod PARA EL ASMA

El Remedio Modelo durante 50 años. De venta en todas las farmacias.

HIMROD MANUFACTURING Co. *Únicos Propietarios:* JERSEY CITY, N. J. E. U. A.

Anúnciese en "Bohemia"

SUSCRIPCION:

Un año, $12.00; Un semestre, $6.00; Un trimestre, $3.00; Un mes, $1.00 Los pagos por adelantado. Número suelto: 30 centavos; número atrasado del año en curso, $0.40 centavos. Número atrasado de años anteriores: $1.00.

ANUNCIOS:

La pulgada en columna: $1.50 m. o. Páginas de información a $150.00 plana.

Bohemia

ILUSTRACION MUNDIAL

Publicada por "Prensa Gráfica Cubana, S. A."

Premiada con medalla de oro en las Exposiciones Nacional de 1913 y de Camaguey de 1912 y en las de San Francisco y Panamá.

Director y Administrador: MIGUEL ANGEL QUEVEDO. Redactor Jefe: José A. Giralt.

Se publica todas las semanas sin excepción, conteniendo la colaboración de los más afamados literatos nacionales y extranjeros.

Cable: "Bohemia"

Telégrafo: Bohemia

Apartado: 2160

Redacción, Administración y Talleres: Edificio de BOHEMIA, America Arias (antes Teniente Rey) números 80, 92 y 94. Teléfonos: Dirección, M. 9922; Administración, A. 9668.

LA SERANATA EN HONOR DEL PRESIDENTE DE LA REPUBLICA

El miércoles por la noche, con motivo de celebrar su onomástico al día siguiente, le fué ofrecida al ilustre Presidente de la República, Dr. Alfredo Zayas, una serenata que resultó un acto lucidísimo y simpático. En la fotografía que publicamos aparece un grupo de distinguidas personalidades que esa noche subieron a Palacio a saludar al ilustre festejado—que aparece en el centro—entre las que destácase el culto y prestigioso Dr. Erasmo Regueiferos.

CUANDO SU GARGANTA COMIENCE A ATORMENTARLE TOME EN EL ACTO

GAIARSINE - DUCATTE

EN GRAJEAS Y EN AMPOLLAS

PARA LA GRIPE Y REUMATISMO

RECETADA POR TODOS LOS MEDICOS

EN FARMACIAS Y DROGUERIAS

ALBERTO PERALTA
San Juan de Dios 1, Habana, Cuba.—Apartado Núm. 2349.—Teléfono A-9136.—Agente general exclusivo.

LOS NIÑOS.

Un adulto puede estar delgado y al mismo tiempo tener buena salud, pero una criaturita, o un niño pequeño, debe ser gordo y rollizo. Y sin embargo, cuantas criaturas y niños se nos presentan flacos, extenuados y faltos de sangre, principalmente a causa de que el aparato nutritivo de su cuerpo está desarreglado de alguna manera. La medicina nauseabunda y de mal sabor, repugna a los adultos y es el horror de las criaturas. No cabe duda que su frecuente ineficacia, se debe, cuando menos en parte, al disgusto que les causa—al choque al sistema. Esto sucede especialmente con el aceite de hígado de bacalao, en la forma de las composiciones ordinarias y anticuadas, que tan amenudo se les obliga a tomar. El antiguo terror de esta valiosa aunque repugnante medicina, desaparece con la transformación que ha sufrido en la **PREPARACION de WAMPOLE** la cual es tan sabrosa como la miel y contiene una solución de un extracto que se obtiene de Hígados Puros de Bacalao, combinados con Jarabe de Hipofosfitos Compuesto y Extracto Flúido de Cerezo Silvestre. Para la reposición de niños pálidos, raquíticos y demacrados, nada hay tan bueno como nuestra preparación. Crea sangre nueva y les facilita desarrollarse hasta llegar a ser hombres y mujeres sanas. El Dr. J. Le-Roy y Cassa, Secretario General de la Academia de Ciencias Médicas, de la Habana, dice: "El sabor agradable de la Preparación de Wampole la hace una medicina de inestimable valor en las enfermedades de la infancia." La original y genuina Preparación de Wampole, es hecha solamente por Henry K. Wampole & Cía., Inc., de Filadelfia, E. U. de A., y lleva la firma de la casa y marca de fábrica. Cualquier otra preparación análoga, no importa por quien esté hecha, es una imitación de dudoso valor. En las Boticas.

IMPRESOS

NOS HACEMOS CARGO DE IMPRESIONES DE TARJETAS DE BAUTIZO, PAPEL Y SOBRES TIMBRADOS, REMISIONES Y CUENTAS, REGLAMENTOS, TARJETAS COMERCIALES, ESQUELAS MORTUORIAS, LIBROS, ETC., ETC.

Arturo Serrano

TROCADERO 89-93

BIBIJAGUAS

Destrúyalas en su finca para siempre con el aparato hormiguicida

"UNIVERSAL"

recomendado por la Secretaría de Agricultura.
EL POLVO VENENO SE VENDE TAMBIEN
Precio rebajado: $30.00.

GARANTIA ABSOLUTA

Patentado en todos los países.

MARTIN F. DEL MONTE
Cuba 92, Habana.—Teléfono A-3472.—Apartado 99.
Agente en Jaruco: Pedro López.

Vol. XIV
Núm. 32.

BOHEMIA
ILUSTRACION MUNDIAL

Habana, Agosto 5 de 1923.

Lo irremediable

POR ARTURO ALFONSO ROSELLO

I

El reloj, lentamente, dió las tres. Levantó Enrique su cabeza inclinada sobre la mesa de trabajo, y se desperezó para combatir el cansancio y el sueño. La noche había sido de continua brega, esa brega ruda áspera, indisciplinada del diarista. En la redacción, sólo, vencida su tarea, comprobó un instante la amargura tediosa de los días iguales, el inútil esfuerzo de sangrar cada noche, en un doloroso y forzado tributo, hasta la última gota de su jugo mental para ese público atareado y nervioso que no lee, para esa muchedumbre áspera que ignora la gloria y que siente como un compresivo y conmovedor desdén por los intelectuales.

Se levantó, abrió una ventana y un poco de aire fresco del mar le azotó el rostro. Sentía tristeza, una infinita tristeza de vencido. Recordó aquellos dorados días de la adolescencia, cuando por primera vez llevó sus cuartillas a la redacción de un periódico diario. ¡Qué espera ansiosa del mundo radiante, con la primera producción de su ingenio! ¡Qué gozosa inquietud en los días posteriores, bajo la grave superintendencia del Jefe, trazando, con un deleite de elegido, artículos sobre temas vulgares, que siempre consideraba transcendentes! Aquel soñar con el renombre intelectual, con la popularidad llena de fascinación y de brillo...! Y luego, tanto años de lucha! Tantos triunfos efímeros gustados al principio con júbilo, más tarde con un tibio entusiasmo, últimamente con infinito desalento...

Quedó sombrío, con la faz en las manos, sondando todo el mundo interior... De todo aquel loco ensueño de juventud, ¿qué le restaba? Un desencanto amargo, una fría resignación ante lo irremediable de la vida misma, un sereno desdén para su obra y para aquella estéril impaciencia que le descubrió prematuramente las tristezas...

Ahora mismo, en su vida inconforme, en su vida de intelectual, de hombre de artista, ¿qué le animaba? ¿Cuál era la única luecita de fe que le iluminaba el alma, que ponía en su corazón un nuevo latido de alborozada certidumbre? ¡Una mujer! Una mujer exactamente como en la época de su perdida juventud... Exactamente como entonces cuando era ingenuo, cuando era bravío, cuando soñaba ávidamente en conquistar un nombre literario, en un medio sórdido, ajeno a todas las delicadezas del saber y del arte...

Sintió cólera... ¡Mezquino progreso! Después de tanta lucha, de tanto esfuerzo agotador, de tan dura jornada, venía a refugiarse dulcemente en la suprema aconsejadora ilusión de la niñez, en la misma piadosa caricia de una mano blanca, en la paz dulce y profundamente inefable de unos ojos puros...!

II

¡Su nuevo amor!...

Sonrió dulcemente. El, amante de nuevo... Aquellos consuelos ya tantos los desencantos le invadían, y un hosco y confuso terror a las agitaciones de la vida, le impregnaban de un pesimismo amargo, hostil a toda lucha...

Y sin embargo, ¿cómo la quería? La quería desesperadamente, con un amor nuevo, con un amor desinteresado y absoluto, con un amor violento y raro, de niñez...

Cerró los ojos y la vió dentro, en la imaginación, íntegra, deslumbrante, extrañamente bella, sin un esplendor limpiente, toda llena de ingenuidad y de dulzura. Aquellos ojos fascinadoramente brillosos, aquella boca que el besaría siempre con emoción de artista, aquel cuerpecito gracil, de brevedad airosa, que el pudo mancillar tantas veces y que respetó siempre con el horror de ver desgarrado su sueño.

¿Y no era absurdo aquel amor? ¿No era imposible retornarlo ante la pupila investigadora del mundo, ella en su condición de linda figurita social, el atado a la incómoda severidad de los deberes?

Se crisparon sus manos en un nervioso gesto todo rencor y todo impotencia. Volvió a su mesa. Eran las tres y media. Antes de marcharse, leyó la última carta de ella, tan llena de promesas...

¡Ah, la soñadora...! Urdía planes, esbozaba un futuro, movía en nebulosas de ilusión todo lo irremediablemente cierto...

Ahogó un sollozo, y quedó así, inmóvil, ciego, en uno de esos instantes de vacío mental en que no existe el pensamiento...

III

Alegremente, con festivo estruendo, Carlos Martín, un compañero de trabajo, entró en la sala. Era efusivo, fácil a las vehemencias comunicativas, impetuoso, cordial...

—¡Hola! ¡Aún aquí? Me alegro verte...

Venía jadeante. Soltó el sombrero el impermeable, varios libros, un tajo de papeles...

(Pasa a la Pág. 23)

CIUDADES ESPAÑOLAS

LA LAGUNA

POR FRANCISCO CAÑELLAS

[illegible] Tenerife, la callada, la dormida! [illegible] cabalgados más pretentes errantes [illegible] ¡Cuánto [illegible] que la espera hacha diaria me come [illegible] vengo a dejar mi espíritu cansado en [illegible] silencio [illegible] a la sombra de tus piedras venerables [illegible] por el [illegible] de los siglos [illegible] la leyenda y la historia!

¡Laguna [illegible] Tenerife [illegible] mujeres [illegible] de alma [illegible] ¡Dios que de [illegible] hombres [illegible] silencio maravilloso! Arrullada por la canción inmutable de sus viejas campanas, la ciudad [illegible] y pobre [illegible] de tantos varones [illegible] el sueño secular de sus recuerdos. Como de [illegible] la muerta, [illegible] también en ella "la carroza del tiempo, el polvo de la mudanza de los siglos ha extendido sobre [illegible] las cosas el velo de [illegible] y de paz".

***

El cielo está diáfano, radiante. Una campana suena lenta, grave, solemne. Otra, a lo lejos, le responde con un tintineo vibrante, clamoroso. El aire es tibio, sutil. Subo por una calle ancha, pulcra, llena de sol. A ratos, un viejo caserón solariego [illegible] del que parece salir una voz misteriosa que nos habla de cosas pretéritas, vergueses, callado y noble entre la vulgaridad de modernas casas anónimas. Pasan labriegos con sombreros en las manos, con el cortejo de una dueña enlutada, pasa una joven alta, esbelta, señorita, una de estas dulces y bellas lagunneras, que son la sonrisa de la ciudad, con un rosario entre las manos, blancas y finas, pasa un clérigo recio, corpulento, de roja nariz y gruesos labios sensuales, pasan viejas vestidas de negro, lentas, silenciosas...

La Catedral es construída en 1515 y reedificada en 1901 es una feliz combinación de la austeridad y la elegancia. En ella está sepultado el conquistador de las islas de Tenerife y la Palma, Don Alonso Fernández de Lugo, a quien los Reyes Católicos, en premio de sus servicios, otorgaron el título de Adelantado y Justicia Mayor de las islas por el conquistadas. Consta la Catedral de cinco naves. El pavimento es todo de mármol. En el presbiterio, al lado de la epístola, descansan las cenizas del que en vida fue lagunero ilustre: Don Cristóbal Bencomo, arzobispo de Heraclea y confesor de Fernando VII. Hay en la ciudad una calle que lleva su nombre. Un hermano suyo, Don Pedro José Bencomo, fue el primer deán de la Catedral. Varón patriotismo, de una cari-ad inagotable, es anécdota lo retrata de cuerpo entero. El obispo de Tenerife Don Luis Folgueras y Sion, cuya catedrática era una tacañería rayana en la avaricia, invitó todos los sobrantes de las rentas de la mitra al Banco de Londres. Visitando cierto día el obispo al deán, notó que estaba de comer en el patio de su casa a un crecido número de pobres, y con aparente mansedumbre le dijo:

—No me explico, señor deán, cómo puede usted [illegible] esto. Yo soy obispo, y, a la verdad, no [illegible] no puedo.

—Es, ilustrísimo señor, —respondió el deán con la mayor naturalidad—que esos pobres son mis bancos de Londres...

No lejos de la Catedral se levanta la iglesia de la Concepción, cuya recia torre se perfila en el azul intenso. Es esta la iglesia más antigua de Tenerife, pues su fundación se remonta al año 1497. Entre las muchas prerrogativas de que disfruta, cuéntase la de usar sobre la puerta principal las armas reales. La iglesia es sencilla y severa. Consta de tres naves, que terminan en el crucero de la capilla mayor. El coro y el púlpito, admirables obras de talla, fijan mi atención. También valen la pena los artesonados, de estilo mudéjar, que cubren las capillas laterales del coro. En el baptisterio se conserva, como venerada reliquia, la primer pila bautismal que tuvo esta iglesia. Es un valioso ejemplar de la cerámica sevillana del siglo XV. Cuéntase que a las exequias del rey Felipe Hermoso, que a raíz de su muerte se celebraron en esta iglesia por mandato de su viuda, los asistentes se presentaron barbudos en señal de duelo, por haberlo así dispuesto el Gobilbido de la isla, bajo multa de cinco mil maravedís.

Salgo de la iglesia, y me pierdo en un dédalo de callejuelas tácitas, por las que no pasa un alma. Sobre las tapias de un jardín, ubérrimo de flores, surge un ciprés negro, rígido, hierático. En una calle solitaria, desierta, se levanta una vieja casa solariega en cuya fachada reza una lápida que allí nació el Almirante Don Juan de Antequera y Bobadilla, el "primero que dió la vuelta al mundo en buque blindado". Llego a la plaza de la Junta Suprema, en la que se asoma el busto del poeta Tabares Bartlett. Unas montañas azuleean en el horizonte. En un banco, un viejo lee un periódico. Pasan labriegas descalzas, con sus típicos sombreritos, llevando pesos inverosímiles sobre la cabeza. Son estas mujeres fuertes, ágiles, hermosas. Hay en el ambiente una paz densa, profunda.

Cae la tarde. Entro en el convento de San Francisco, donde se venera el famoso Cristo de la Laguna. Es un convento humilde y pobre que huele a cera, a incienso, a polvo húmedo. Algunos fieles, en su mayoría viejas de luto, embozados en sus mantas, oran arrodillados ante la capilla del Cristo. En un retablo sumido en la penumbra, unos cirios parpadean agonizantes. Una campana plañe lenta, grave, melancólica.

El cielo se ensombrece poco a poco. Algunas estrellas brillan en lo alto. Atravieso la plaza de San Francisco, ancha y callada, en la que unos arbolillos desmedrados cabecean soñolientos, y tomo la calle del Agua, que me conduce a la plaza del Adelantado. En el centro hay una bella fuente de mármol. Unas niñas cogidas de las manos giran y saltan mientras desgranan las notas de un viejo romance infantil que canta la elegía de un amor que deshizo la muerte.

Las luces de la ciudad se van encendiendo. Al centro de la plaza, se alza el palacio de los marqueses de Nava austero como un convento y sólido como una fortaleza. Más allá, junto al Ayuntamiento, yergüese, ungido de evocación y de leyenda, la noble casa solariega del Adelantado, hoy convertida en prosaica oficina pública. Al fondo de la plaza, un convento ruinoso, abandonado.

(Pasa a la Pág. 18.)

El culto y prestigioso literato Francisco Cañellas, en compañía de un moro, durante una de sus excursiones por "La Laguna".

Una calle de La Laguna.

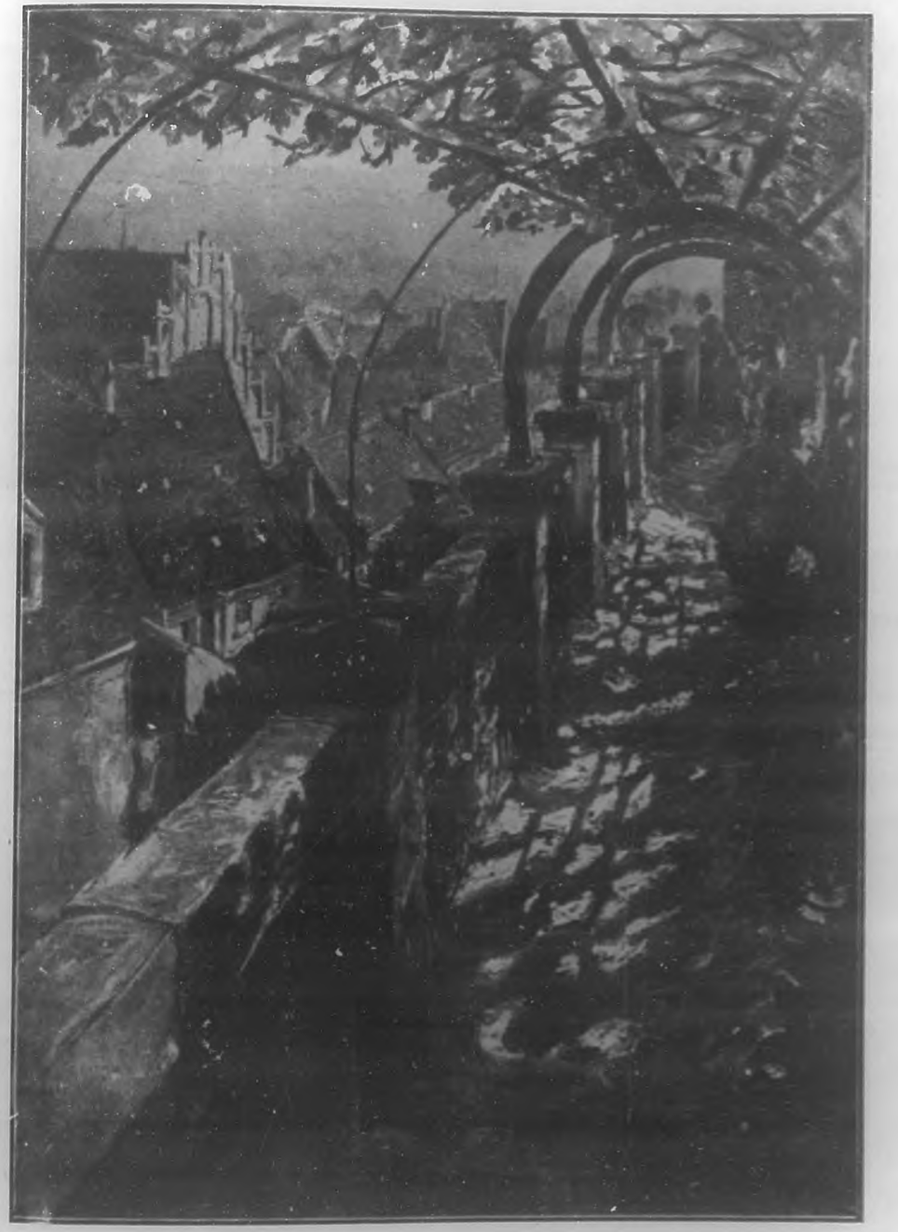

EN EL JARDIN DEL CASTILLO
Cuadro de Fritz Beckert.

(Grabado tricolor de BOHEMIA.)

UN PLANTEL CUBANO, MODELO

POR ALMA BOHEMIA

[illegible] prospecto que la casualidad llevó a mis manos me hizo conocer la existencia de un colegio recientemente establecido en nuestra orbe. El plan que esboza en sus páginas me interesó vivamente haciéndome desear una visita que diera satisfacción al deseo de conocer su funcionamiento, y esta tarde de la pasada semana dirigí mis pasos hacia la casa Neptuno 187, en cuya amplia planta alta, con todo confort y severa y sencilla elegancia, se halla instalado el colegio "María Corominas".

Los salones que ocupan las aulas llenan todos los requisitos, satisfacen todas las exigencias: amplitud, claridad, aire y sol.

Todo en el colegio es moderno y todo está perfectamente ordenado.

Hay en las dependencias del Establecimiento, especialmente en las que se relacionan con el internado, una higiene llevada hasta el extremo de la previsión y del buen gusto. La vida de las educandas se desenvuelve en un ambiente sereno y tranquilo, fecundo en ejemplos que dejarán en sus tiernos corazones huellas de pureza, de laboriosidad y de amor que han de perdurar, fijando los lineamientos de su conducta futura.

Los dormitorios no tienen nada que envidiar a los del mejor colegio de la República.

Y para los ejercicios hay una espléndida terraza donde caben amplamente doscientas alumnas.

La Directora de ese centro de cultura no es una desconocida; es una representativa de la intelectualidad cubana, que se ha abierto paso y brilla en las esferas del saber en elevadas posiciones conquistadas por su talento y por su laboriosa y útil consagración, a la enseñanza, a la que desde muy joven se ha dedicado, prestándole con su esfuerzo inteligente e insuperable perseverancia muy eminentes servicios.

Nos recibió amablemente y con palabra fluida y persuasiva en la que palpita una firme determinación, nos habla de sus planes:

MARIA COROMINAS DE HERNANDEZ

Directora del Colegio "María Corominas".

El colegio "María Corominas" no es una empresa mercantil: su existencia responde a la realización de fines espirituales: crear una institución que llene funciones de un subido valor social, preparando para la patria futuras madres cubanas con una conciencia clara de sus deberes y una preparación amplia y completa que le permita cumplirlos con provecho para la familia y para la sociedad.

Consecuente con estos fines la enseñanza está planeada teniendo en cuenta los intereses de la niñez y los del hogar y la sociedad en que las educandas habrán de aplicar en su día la experiencia y la cultura adquiridas.

La labor intelectual tiene allí, pues, un horizonte bien definido y un personal docente encargado de dirigirla, que es muy difícil encontrarlo más apto y mejor preparado.

Los nombres del prestigioso cuadro de educadoras que con tanta brillantez secundan a la doctora Corominas son tan ventajosamente conocidos, que me creo relevada de prodigarles frases encomiásticas inspiradas en el propósito de destacar sus merecimientos.

Son profesionales cuyos años de labor están señalados por resonantes triunfos en la vida pedagógica nacional y que ocupan posiciones de positivo prestigio en el campo de la enseñanza.

Una hora de agradable y enjundiosa charla en que el tiempo transcurrió rápidamente, y que en mi alma de cubana, interesada en el progreso cultural de nuestras jóvenes, dejó la sensación de un porvenir mejor y la certeza de que las madres previsoras contribuirán a que pueda llevar a cabo la doctora Corominas la elevada misión que se ha asignado, de formar el corazón y de nutrir el cerebro de nuestras hijas.

Yo cumplí con ese deber: allí dejé a mi pequeñuela para que reciba la influencia bienhechora de la educación moderna bajo la égida de María Corominas.

Un grupo de alumnas del Colegio "María Corominas", en el acto cívico, diario, de izar la bandera en el momento de comenzar las clases.

El Amor y los Poetas

Después de la idea **Dios**, por lo infinita incomprensible, el amor es lo más grande, noble y santo que puede concebir la mente humana; lo más grato, intenso y duradero que puede conmover al humano corazón.

Impulso natural y fecundo del alma hacia la verdad en sus dos más sublimes aspectos, el bien y la belleza, sin el amor no se comprendería la razón de la existencia del hombre, ni la bondad de su creación ni la perpetuación de la especie.

Noción informadora de la psiquis; sensación la más avasalladora de la naturaleza animal; "suprema ratio" de todas las cosas animadas y sensibles, todo cuanto en el mundo alienta, vive, engendra y procrea, se halla al sentimiento de amor fatalmente sometido.

Pero donde este puro afecto encuentra su más apropiada y emotiva personificación, donde alcanza su mayor grado de esplendor, magnitud, intensidad y exquisitez, es en el alma entusiasta y soñadora de los poetas.

Mas sin embargo, estos hombres de refinada sensibilidad y ardiente fantasía, paladines del ideal y adoradores de la belleza, en su delicada y genuina representación: la Mujer, son—cosa singularmente extraña y anómala— las primeras víctimas inocentes que las doradas flechas de Cupido, inmolan en el pagano altar de Venus.

Ved si no, a la mayoría de los grandes poetas que como raudos meteoros impelidos por la fuerza incontrastable de su imaginación, han cruzado la vida, dejando tras de sí el reguero luminoso de sus geniales concepciones.

Los que no han muerto consumido el corazón por la llama devoradora de sus anhelos amorosos no satisfechos, y de sus sueños de placer no logrados, han muerto con el alma dolorida por las decepciones del matrimonio cuyos lazos fueron para ellos, ingratos, duros y tiránicos.

Recorramos ligeramente la historia de los poetas que han descendido al sepulcro, orlada la frente con el lauro de la fama que ha perpetuado sus nombres, y veremos como el amor que en ellos encontrara sus más inspirados cantores y leales intérpretes, ha sido con ellos despiadado y traidor.

Homero y Virgilio, los dos más grandes poetas de Grecia y Roma, respectivamente, no tienen en su vida episodio alguno por el que podamos colegir que disfrutaron del amor de una mujer.

Petrarca, vate notabilísimo que mereció ser coronado en el Capitolio Romano, enamorado de Laura, murió al cabo sin conseguir el más leve favor de aquélla.

Tasso el infortunado autor de la "Jerusalén Libertada", apenas si logró ser correspondido por Leonor, hermana del Duque de Ferrara, a la que amaba con locura, cuando fué encarcelado por el Duque, quien sin duda le hubiera quitado la vida si no consigue fugarse. Vuelto junto a Leonor tuvo que huir nuevamente, muriendo desgarrada su alma, en el camino de Roma.

El inspiradísimo Pope, vió truncado su amor por la temprana muerte de su adorada. Pérdida que lloró en su célebre y patética "Elegía a la muerte de una Lady".

Thomson Goldsmith, Collins y otros muchos que pudiéramos citar, heridos todos por los desengaños, exhalaron su postrer suspiro, sin haber conseguido el logro de sus ilusiones amorosas.

Y si paramos la atención en los que más osados o inexpertos creyeron encontrar en brazos de una segunda mujer la felicidad, observaremos que ninguno de ellos, alcanzó hallarla; antes al contrario, tuvieron sobrados motivos para arrepentirse de haberse casado.

Dante, enamorado de Beatriz que inmortalizó en "La Divina Comedia", viendo como aquella se casó con otro, unió a Gemma Donatti, mujer altiva y caprichosa de la que tuvo al fin que separarse, con lo que fué doblemente desgraciado.

Milton, el "Ciego de Albión", no pudiendo soportar por más tiempo los desdenes de Leonor Baroni quiso olvidarla en la hermosura de Mary Pawell; pero bien pronto se arrepintió, pues ésta no supo darle sino disgustos y sinsabores.

Byron que amaba con la impetuosidad de su corazón de fuego a la joven María Chaworth, vino al fin a unirse en matrimonio con la Millbank, que hizo de él un misántropo.

Addison, Dryden y otros, fueron igualmente infelices con el casamiento, en el que sólo hallaron incompatibilidades de carácter, necios caprichos y hondas perturbaciones domésticas.

Camoens, el autor insigne de "As Lusiadas", también fué un desventurado en amor.

Edgard Poe, Espronceda, Musset, Heine, Baudelaire, Becquer, Verlaine, Darío, Silva, Nervo y tantos más abestiguan con su vida, llena de amarguras y decepciones, que el amor, como dijimos al principio, es "despiadado y traidor" con aquellos que lo enaltecen y eternizan, con aquellos que a él se entregan y en él fían.

Pero estos infortunios del Genio, en verdad sensibles y por lo regular immerecidos, debe agradecerlos la Humanidad, sin que podamos tildarla de egoísta; pues que sin ellos no contaría el mundo con monumentos literarios tan gloriosos e imperecederos como "La Ilíada", "La Eneida", "La Divina Comedia", "La Jerusalén Libertada", "El Paraíso Perdido", "As Lusiadas", y otros también admirables como "El Diablo Mundo", "Las Noches", "Childe Harold", "Las Baladas", "Las Rimas", "El Cuervo", "Sagesse", "Prosas Profanas" "La Amada Inmóvil", etc., ni los inspirados arquitectos que idearon tan grandiosas obras, se presentarían a nuestra vista iluminados con la aureola de la inmortalidad, sol esplendoroso que llevará a las futuras generaciones, los rayos de esas creaciones sublimes, a cuyo calor y a cuya luz, alcanzó lozano desarrollo y dió opimos frutos, el árbol sagrado de la civilización.

G. JIMENEZ LAMAR

UN GRAN TENOR DE ZARZUELA

ANTONIO SEGURA

POR ALMA BOHEMIA

ANTONIO SEGURA
Notable tenor de la Compañía de Ortas que ha obtenido resonantes éxitos.

El arte, los artistas, el teatro, la vida bohemia. Andalucía y de Andalucía Sevilla, todo ello me atrae.

Y por atracción fui a oír "La Canción del Olvido" en **Payret**, interpretada por la gran compañía de Casimiro Ortas.

Oyéndola, oyendo cantar a Segura, me dije que era indispensable hacerle una entrevista para que gran parte de sus admiradores, lectores de esta Revista, conozcan algo de su vida en general.

Solicité la entrevista y Antoñico como buen andaluz, galante me contestó, que jamás se había negado a entrevistarse con una dama y de ningún modo desaría de hacerlo tratándose de una periodista.

Nos citamos para la tarde siguiente en la redacción de esta Revista, pues el caballeroso sevillano no consintió que yo me tomara molestia alguna en su obsequio.

Y situados frente a frente, comenzó mi interrogatorio:

—¿Dónde nació usted señor Segura?

—Pues en Sevilla, sí señora, en Sevilla.

—Y ¿desde cuándo canta usted?

—Desde muy niño. Casi desde que comencé a andar y a hablar algo, supe que tenía vocación por el teatro. Fui seise en la Catedral y entonces comencé a estudiar el solfeo. No sé por qué, no lo recuerdo, perdí la voz y entonces quisieron mis padres darme oficio, pero yo, que siempre aspiré a más, me negué en firme y me dediqué al toreo como aficionado.

—¿Y le fué a usted bien?

—Cá... ¡Las aventuras que corrí en busca de capeas! Y estoy vivo de milagro, porque las astas son temibles para los novatos. Pude al fin vestir un día el traje de luces.

—¿En Sevilla?

—No, señora en un pueblo de la provincia de Jaén que se llama Beas de Segura.

—¡Qué casualidad! ¡Su mismo apellido...!

—Cierto. Fué el de mi debut un día de Santiago apóstol. Gané **¡veinte duros!** por matar dos toros. Y me contrataron para otra corrida en la cual tuve tal éxito que ya los sevillanos creían tener en mí otro gran matador de toros. Y yo me creí consagrado. Mi familia nunca quiso que yo fuera torero y yo sentía de tal modo el vértigo de la celebridad y del aplauso que ni aún a mi queridísima madre atendía.

—¿Cómo se decidió, pues, a dejar el toreo?

—Verá usted. Una tarde toreando en Morón—un pueblo de la provincia de Sevilla— el primer toro que me tocó en suerte me cogió con tan mala fortuna que me tuvo un año postrado. ¡Ay! "Flamenco", nunca te olvidaré...!

Por él comencé a perder la afición taurina oyendo al fin, los consejos de mis familiares.

—¿Cómo ingresó en el teatro?

—Noté con alegría que me volvía la voz y empecé a estudiar con dos Luis Marianis, un antiguo maestro de canto.

Antonio Segura en "La Dogaresa".

—Fuí orfeonista y más tarde entré de meritorio en el teatro "Cervantes", de Sevilla. Después me hice barítono, actuando por los pueblos en compañía de aficionados. Como no a tela[illegible] dejé mi tierra y me fuí a Madrid, donde sin [illegible]cer a nadie, y sin protección alguna, pasé m[illegible] lamidades.

—¿De qué modo se orientó?

—Don José Sagi-Barba, director de orq[illegible] hermano del célebre barítono, me oyó cant[illegible] día y gustándole mis facultades me recomen[illegible] un agente artístico que estaba formando com[illegible] para el Ferrol. En ella estuve dos años [illegible] corista, hasta que el maestro Vives me oy[illegible]tar y me sacó del coro dándome la parte d[illegible]ritono que tiene el "Tesoro", obra de tan i[illegible] maestro, la cual estrené con gran éxito en [illegible]tro **La Zarzuela** de Madrid.

—Ya estaba usted en camino...

—Sí, pero no tenía protección y ganaba [illegible] como se gana en compañías provinciales.

—Dígame cómo prosperó...

—Pues presentándome en el teatro Fuen[illegible] de Madrid, donde estaba el tenor cómico, m[illegible]sano, hoy mi compañero Rodolfo Blanca[illegible] ofrecí a debutar gratis, cantando **La Alegría [illegible] Huerta** y fué tan grande mi éxito que en el [illegible] me contrataron para "la catedral del géner[illegible]co" o sea el deseado teatro "Apolo" de Ma[illegible] Hice allí cuatro temporadas consecutivas.

—¡Ya había llegado usted...!

—Sí tuve mucha suerte durante dicha [illegible]ción, pues el público de Madrid me aplaudía [illegible]pre.

—¿Y después de las cuatro temporadas?...

—Allí en **Apolo** conocí al mejor de los ac[illegible] cómicos españoles a quien debo lo que hoy [illegible] Don Casimiro Ortas. Gracias a él soy con[illegible] entre los artistas españoles. El me trajo a la [illegible]bana.

—¿Y está usted contento de haber ven[illegible] nuestra tierra?

—¡Ya lo creo! ¡Sí es muy hermosa! Y [illegible] muy agradecido de que me aplauden más [illegible] que me merezco.

—Pues nuestro público es severo y justi[illegible]

—Entonces me creceré porque en poco tie[illegible] me han aplaudido mucho.

Y el aventurero-artista se puso en pie, se [illegible] realmente y con una franca sonrisa me ext[illegible] su mano despidiéndose.

ANTONIO SEGURA
Antes de dedicarse al teatro.

La reina del Carnaval de Camagüey

POR HECTOR DEL CASTAÑAI

La Reina del Carnaval en Camagüey acompañada de sus damas.

Uno de los números más atrayentes del carnaval camagüeyano, que se celebra anualmente con motivo de las tradicionales fiestas de San Juan, y que este año efectuáronse con inusitado esplendor, fué sin duda alguna, el certamen celebrado para escoger la reina del Carnaval entre las señoritas más bellas y distinguidas de la sociedad camagüeyana.

En ese certamen, reñida justa de mujeres de extremada belleza proverbial distinción, resultó triunfadora, por una mayoría de 73.000 votos, la encantadora señorita Mercedes Ruiz de Soignie, quien por su admirable belleza, su exquisita distinción y su cautivadora simpatía, es uno de los más preciados blasones de la buena sociedad camagüeyana, donde se la admira y distingue. La señorita de Ruiz de Soignie es hija de la distinguida dama Nena de Soignie y del prestigioso caballero señor Francisco Ruiz González, matrimonio altamente apreciado en Camagüey donde el señor Ruiz desempeña un alto cargo.

Una vez electa Reina la señorita, se trasladó al Ayuntamiento, donde fué proclamada en Sala Capitular del mismo por el Alcalde de Camagüey, Dr. Domingo de Cárdenas, a presencia de todo el Consistorio y ante una concurrencia selecta y nutrida. Terminado el acto de la proclamación, que resultó brillantísimo, la señorita Ruiz escogió para formar su Corte de Honor a las bellas y distinguidas señoritas María Esther Agüero, Rosa Beyra, Pilar Bastida e Inés María Ruiz, habiéndolo estado y esto lo podrán apreciar nuestros lectores en una de las fotografías que publicamos en esta página, muy acertada la Reina en sus designaciones.

En honor de la Reina y sus damas las sociedad Liceo de Camagüey, Colonia Española, Liga Agraria y Camagüey Tennis Club, han celebrado brillantísimas fiestas que han sido verdaderos acontecimientos sociales. También en los hoteles **Plaza** y **Camagüey**, fueron espléndidamente agasajadas la gentil soberana y su hermosa Corte de Honor.

BOHEMIA, al publicar esta información, cree con ello rendir humilde pero afectuoso vasallaje a la Reina del Carnaval camagüeyano, genuino exponente de la esplendorosa hermosura y de la cautivadora gentileza de las hijas de esa indómita región.

Mas Mercedes Ruiz de Soignie Reina del Carnaval de Camagüey

CRONICA DE TEATROS

El sugestivo y aplaudido número de Los Pajes, de "La Dogaresa".—(Fot. Argiielles.)

La Novelera, fué motivo para que la bella y graciosa primera tiple cómica de **Martí**, Blanquita Pozas, alcanzara un nuevo y ruidoso triunfo.

Blanquita, que tan bien encaja en esos tipos pintorescos y sugestivos de la zarzuela española, realiza en **La Novelera**, obra del los señores Paradas y Jiménez y el maestro Alonso, una admirable y concienzuda labor artística.

El público, que tantas simpatías tiene por esta bella artista, aplaude su trabajo en **La Novelera** con gran entusiasmo.

Para hoy viernes, día que escribimos esta crónica, anuncia **Martí** un nuevo estreno.

Se trata de una obra de corte operático que los autores denominan farsa lírica, y que lleva el título de **La Gran Doumont**.

La acción sucede en el ambiente bullicioso y alegre de París, y hay canciones atrayentes, vistosos bailes, ingenio, **esprit**.

De la obra responden las firmas ya consagradas por el éxito de Antonio Giralt y Antonio Paso, hijo, jóvenes que ya han triunfado más de una vez en el teatro.

La música, ligera, fácil, llena de travesura es del maestro Olmados. En **La Gran Doumont** toma parte lo mejor de la Compañía Santacruz. Y esto, es ya decir bastante.

***

El último triunfo de la compañía de Ortas en **Payret**, ha sido la bella e interesante obra de López Monis y el maestro Millán, titulada **La Dogaresa**, y estrenada a principios de semana.

El libro de López Monis y la música de Millán, el inspirado y aplaudido compositor, guardan la más estrecha correspondencia. Está bien conducida la acción y el argumento interesa a medida que va a su término.

El notable Millán ha sabido aprovechar todas las situaciones teatrales, revelando una pericia digna de las más cálidas alabanzas. En la factura de todos los números se ve que el compositor tiene esa difícil facilidad y esa espontaneidad que tan pocas veces se encuentran en los que cultivan ese género.

En el libreto ha hecho López Monis gala de su buen gusto y de su habilidad técnica.

Para después de **La Dogaresa**, que los artistas de la Compañía de Casimiro Ortas, y muy especialmente la Aznar, Alba y Cornadó, han interpretado de manera óptima, se anuncian otras que han de interesar mucho al público, entre ellas **Los Amos del Mundo** y tres más de Aurelio Rendón, que han sido aplaudidísimas en España y en la América del Sur.

***

Un concierto en el "Principal de la Comedia".

A las diez a. m. del domingo 5 tendrá efecto en el **Principal de la Comedia**, el concierto único con que **Kattie Mora**, la notable pianista cubana hará las delicias del público selecto que acudirá a oirla.

Kattie Mora es discípula de Alberto Falcón, una discípula que honra al afamado conservatorio.

Todas las personas competentes que han oído tocar a Kattie Mora afirman que toca una ejecución maravillosa.

El domingo próximo podrá apreciarla oyéndola ejecutar el siguiente programa:

Primera Parte:—A. Variaciones en Re menor.—Mendelssohn.— B. Novellete.—C. Fantasía Op. 12.—Schumann.—D. Estudio en forma de Valse.—Saint-Saens.

Segunda Parte:—Carnaval.— Schumann. Preámbulo— Pierrot— Arlequín— Valse noble Eusebius— Florestan Coqueta— Reconca— Esfinges— Mariposas— Letras que bailan—Chiarina Chopín— Estrella— Reconocimiento— Pantalón y Colombina— Valse Alemán— Paganini— Aveu— Paseo— Promesa—La Marcha de la Cofradía de David contra los Filisteos.

Tercera Parte:—A. Jardines bajo la lluvia —Debussy—B. Etincelles.— Moszkowski —C. Nocturno en La bemol.—D. Rapsodia once.—Liszt.

Gerardo de NOYAL

SARAH FENOR

La bella y aplaudida tiple de la compañía "Ortas" en "La Dogaresa".—(Fot. Argiielles.)

Una de las más interesantes escenas de "La Dogaresa", obra cuyo estreno fué un éxito extraordinario en "Payret".—(Fot. Argiielles.)

ACTUALIDADES

El onomástico del honorable Presidente.

El doctor Alfredo Zayas y Alfonso, el ilustre patricio e insigne cubano, que ocupa actualmente la primera Magistratura de la República, celebró el jueves su fiesta onomástica.

Ese día pudo el doctor Zayas cerciorarse de las vivas simpatías y el hondo afecto que su actuación acertada, previsora y honesta, y siempre y en todas las ocasiones eminentemente patriótica, le han conquistado entre todas las clases de nuestra sociedad, las que aprovecharon la oportunidad de celebrar sus días para tributarle merecidos homenajes de admiración y aprecio.

BOHEMIA, que admira y quiere al cubano ilustre que hoy rige los destinos de la República, une a esos testimonios el suyo muy sincero y efusivo, haciendo al mismo tiempo ferventes votos por la ventura personal del Dr. Zayas.

***

"Miguelito" Quevedo y de la Lastra.

Este simpático y talentoso jovencito, hijo primogénito y amantísimo de nuestro querido director, el señor Miguel Angel Quevedo, cumplió el martes quince años, edad florida y luminosa, propicia a los más dulces ensueños y a las más gratas ilusiones.

Al felicitar con tal motivo al apreciado Miguelito, son nuestros deseos que las satisfacciones y bienandanzas que hoy le brindan sus quince años lozanos, sean para él inquebrantables, eternas.

***

Nuestro Concurso de Tejido, el número extraordinario de "Elegancias" y el homenaje a nuestra compañera Estela Arza.

Grandioso, rotundo, de modo tal que nos ha dejado plenamente satisfechos, ha sido el éxito obtenido por nuestro Concurso de Tejido.

Nuestra estimadísima compañera señora Estela Arza se siente compensada de su labor infatigable y ha visto premiado su entusiasmo en pro de la obra que llevó de modo infatigable desde la iniciación hasta el feliz término que fué el martes 31 con la entrega de los premios en los regios salones del Centro Gallego, acto solemne al que asistió una tan nutrida como selecta representación de nuestro cultural y que fué amenizado por la estudiantina "Patria y Cultura", que tan admirablemente dirige el perseverante educador señor Oscar Ugarte. Esta institución viene prestando su desinteresado y entusiasta concurso a toda obra de patriotismo de civismo, de progreso cultural desde hace diez años.

Está integrada por los jóvenes siguientes: Srtas. Zoraida y Oilda Franco, Arabelia y Ursula Méndez, María del Carmen de las Rivas, Lucila, Hilda y Nelia Gómez, Ledia Sandrino, Clarisa Rodríguez, Francisca Quintana, Cristina Boza, Obdulia Menéndez, Zoraida Rivera, Sra. María Luisa Ferro de Piña, señores Rafael O. Ugarte, Rafael Piña, Daniel Infiesta, Ricardo Seña, Alfredo Barrios, Mario Alonso, Daniel González y Santos Menéndez.

La agrupación coopera en estos actos educacionales por medio de la música, de recitaciones.

El material necesario para la preparación al igual que la enseñanza, es facilitado gratuitamente por el Director de la institución, que merece por ello, y por la ejecución de sus dirigidos, calurosos elogios.

El salón de actos del Centro Gallego presentaba un hermoso aspecto con la exposición de los trabajos admitidos a concurso y con el adorno de profusión de plantas y flores que **La Camelia**, el gran jardín de la esquina de Tejas, hizo con verdadero gusto.

Contribuyeron al mejor lucimiento de la exposición, facilitando los muebles y utensilios necesarios: **La Especial**, de Neptuno 159, casa de muebles finos; **El Bazar Inglés**, sedería, de Galiano y San Miguel; **La Exposición de Esculturas y mayólicas artísticas**, de San Rafael 72 y **La Mariposa** y **Los Reyes Magos**, de Galiano, que prestaron jarrones, bustos, columnas y maniquíes.

Sin espacio para más daremos otros detalles en el próximo número extraordinario de **Elegancias** la bella revista que dirigida por la propia iniciadora del Concurso regala mensualmente BOHEMIA a sus suscriptoras.

Para este número extraordinario esperamos que todas aquellas personas relacionadas con el concurso, que aún no lo hayan hecho, envíen sus fotografías, lo mismo las concursantes que las inspectoras.

La Dirección de BOHEMIA, haciendo justicia a los méritos de nuestra muy estimada compañera y en reconocimiento a la intensa labor realizada y al resonante éxito en que ha culminado, proyecta organizar un homenaje en su honor, homenaje que ha de revestir carácter de magnitud dadas las muchas simpatías con que cuenta nuestra compañera entre todos los elementos más valiosos de nuestra sociedad.

La señora Arza, además de ser miembro distinguido de la prensa, pertenece a la asociación masónica **La Estrella de Oriente**, al **Banda de Piedad de Cuba**, **Schola Cantorum de Cuba**, forma parte de la Directiva del **Club Dunant**, labora con civismo por los progresos femeninos, coopera con entusiasmo en toda empresa artística y simpatiza con cuanto significa cultura. Hay que esperar, pues, que el homenaje en su honor resulte magno.

Felicitamos a las triunfadoras en nuestro Concurso de Tejido y a las mujeres todas de Cuba que tienen entre sí quien las represente tan dignamente como nuestra compañera la señora Estela Arza.

"JUANITO" O'NAGTHEN

El simpático y prestigioso Director de nuestro colega "La Prensa", que conjuntamente con el Secretario y Sub-secretario de Instrucción Pública, doctores Manet e Iraizoz, será objeto dentro de pocos días, de un banquete-homenaje en la ciudad de Cienfuegos.

(Caricatura de H. Portell-Vilá.)

ENTREGA DE CONDECORACIONES.—El Dr. José María Collantes, condecorado con la placa de Gran Oficial de la Orden de Leopoldo II, y los Sres. José Hernández Guzmán y José T. Pimentel, con la medalla de oficiales de la Orden de la Corona de Bélgica y el Sr. Mariano P. de Acevedo, a quien se otorgó la medalla de Oficial de la Orden de Leopoldo II, reunidos en el Consulado de Bélgica con el Cónsul Sr. Roelandts y varias distinguidas personas, momentos después de habérseles hecho entrega de sus condecoraciones.

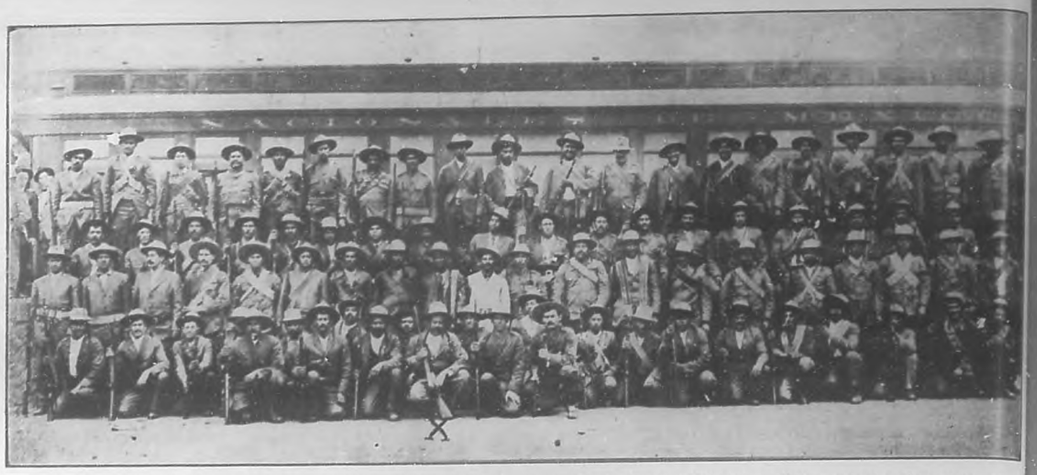

LA ESCOLTA DE "PANCHO" VILLA.—Elementos que formaban la famosa escolta de "Pancho" Villa, el guerrillero mexicano recientemente asesinado. El que menos de estos secuaces tenía sobre su conciencia, suponiendo que la tuvieran, la muerte de diez personas.

Alfredo Zayas y Arrieta.

Con motivo de haber celebrado el jueves sus días nuestro estimado amigo, el culto y prestigioso caballero señor Alfredo Zayas y Arrieta, director interino de la Renta de Lotería, fué objeto de parte de sus amigos y empleados de merecidos homenajes de afecto y simpatía.

También celebró ese día su fiesta onomástica el apreciable amigo y antiguo compañero señor Alfredo Misa, secretario particular del señor Zayas.

Reciban tanto el señor Zayas como el señor Misa nuestra felicitación no por tardía menos sincera y efusiva.

***

En honor del general Machado

En Aguada de Pasajeros—bella y rica comarca de la región de Santa Clara—tuvo efecto el domingo último una hermosa fiesta política en honor del general Gerardo Machado, connotado y prestigioso "leader" del Partido Liberal.

El general Machado, que fué Secretario de Gobernación durante el gobierno del Presidente Gómez es uno de los políticos cubanos más queridos por las masas populares y más estimados por los elementos dirigentes de nuestra vida pública. Su política de atracción y concordia le ha conquistado muchas y muy valiosas simpatías, de las cuales son buena prueba las fiestas brillantísimas con que se le agasajó en el mencionado pueblo de la simpática provincia villareña.

Ofrecemos una información gráfica de este acontecimiento político al que se sumaron numerosos contingentes de distintas localidades de Santa Clara y Matanzas.

En el banquete ofrecido en Aguada al general Machado, el verbo cálido de Varona Suárez, Aurelio Méndez, Antonio Berenguer, Napoleón Gálvez, Emilio Núñez y el del propio festejado, hicieron vibrar de entusiasmo a las multitudes que asistieron al brillante acto.

SR. JOSE ANGEL ORS
Prestigioso oficial de nuestro Ejército, que obtuvo el título de Campeón Provincial al Tiro de Platillos el pasado domingo en los terrenos del Club de Cazadores del Cerro, en reñidísima lid.

SRA. ESTELA ARZA
Culta y estimada compañera, iniciadora de nuestro Concurso de Tejido, y a quien se proyecta ofrecer un homenaje de simpatías.

DRA. SRTA. ROSA MENDOZA LARRALDE
Encantadora y estudiosa señorita que tras brillantísimos exámenes acaba de obtener el título de doctora en Cirugía Dental en nuestra Universidad.

EN HONOR DEL GENERAL MACHADO.—Dos aspectos de las fiestas celebradas con gran lucimiento en Aguada de Pasajeros, en honor del general Machado, prestigioso aspirante a la candidatura presidencial del Partido Liberal.

EL CONCURSO DE TEJIDO DE "BOHEMIA".—Parte de la concurrencia que asistió a la brillante fiesta celebrada en los salones del Centro Gallego con motivo de la repartición de premios a las triunfadoras en nuestro Concurso de Tejido.

La muerte del Presidente Harding.

Al cerrar la presente edición de BOHEMIA recibimos la infausta nueva de haber fallecido el insigne estadista Warren G. Harding, presidente de la poderosa república norteamericana.

Sin tiempo para más y a reserva de ocuparnos con más detenimiento y extensión de este triste acontecimiento, consignamos en estas líneas nuestro pésame a la gran democracia del Norte, de la que el ilustre desaparecido era uno de los más preclaros hijos.

***

Compañero de duelo.

El culto y prestigioso periodista Mario Lescano Abella, a quien tanto admiramos y queremos en esta casa, acaba de perder a su graciosa hijita Irma, naciente flor prematuramente tronchada.

Acompañamos en su justo dolor al apreciable compañero.

***

Isabel Margarita Ordetx.

Nuestra estimada compañera la culta y gentil señorita Isabel Margarita Ordetx ha embarcado para los Estados Unidos con objeto de pasar sus vacaciones en uno de los más pintorescos lugares de la vecina República.

La señorita Ordetx aprovechará su estancia allí para remitirnos una serie de amenas e interesantes crónicas que serán un nuevo y poderoso incentivo para los lectores de BOHEMIA.

Muy grata estancia en tierras del Norte deseamos a la estimada compañera.

***

El homenaje a la señora Amelia Izquierdo.

El próximo lunes día 6 en la Academia de Ciencias rendirán a la señora Amelia Izquierdo de Lewenhartz, sus alumnas y admiradores, un homenaje que justifican sus grandes merecimientos artísticos.

Para dicho acto, que revestirá los caracteres de una gran fiesta de arte, se ha confeccionado el programa siguiente:

Primera Parte:—1. Overtura por la Banda Municipal.—2. Discurso abierto al acto por el doctor Salvador Salazar.—3. Aria de Micaela (Carmen), Bizet, por la señora Angelina Rivera.—4. Un Ballo in Maschera Recitative e aria de Verdi, por el señor José Alvarez.—5. Ernani, Recitativo e Cavatine, Verdi, por la señorita Angelita de la Torre.—6. Tosca, dos acto tercero de Puccini, por la Sra. Tiri Escobar y el Sr. Diego López.

Segunda Parte: 1. Selección.—2. Poesía dedicada a la señora Amelia Izquierdo y recitada por su autor, señor Gustavo Sánchez Galarraga.—3. Entrega de una medalla alegórica conmemorativa dedicada a la señora Izquierdo por sus alumnas.—4. Rimpianto Serenata (Toselli), Coro a dos voces por las alumnas de la Academia de Canto y Declamación Lírica, que dirige la señora Izquierdo.—5. Quinteto: **Marta** (Flotow), por las señoritas Angelita de la Torre y Tiri Escobar y los señores Diego López, José Alvarez y Tomás Terrey.—6. Tanhauser March (Wagner), por la Banda Municipal.

Todas las piezas serán acompañadas al piano por el reputado maestro Sr. Vicente Lima. La velada está anunciada para las ocho y treinta p. m.

***

Magazine de Comercio.

Hemos recibido el primer número del Magazine de Comercio interesante revista quincenal dirigida por el culto y prestigioso periodista oriental, Sr. Carlos G. Manrique. El **Magazine de Comercio** se publica en castellano e inglés y está consagrado a la defensa de las clases comerciales de Oriente.

Muy agradecidos al envío.

EL CONCURSO DE TEJIDO DE "BOHEMIA".—Los miembros del Jurado de nuestro Concurso reunidos en los salones del Centro Gallego, con nuestro Director, el señor Miguel A. Quevedo.

HOMENAJE AL SR. JOSE MARIA GARCIA CUERVO.—Presidencia de la mesa del banquete ofrecido al señor José María García Cuervo, actual Presidente del Club de Cazadores del Cerro, con motivo de sus grandes triunfos en la temporada actual.

Un Perfume Supremo

Frasco de Cuatro Onzas
Precio $10.00

ES UN ORGULLO el ofrecer un perfume verdaderamente supremo, raro, único—un perfume exquisito y elegante para las damas de aprecio y refinamiento. En nuestros laboratorios hemos logrado penetrar los secretos de las flores, encantar sus delicados aromas, y en artísticos frascos presentarlos.

Royal Bouvardia

Es un perfume real, distintivo, aristocrático. Recuerda princesas exquisitas y sonrientes. Recuerda palacios y fiestas reales, la fragancia de soberbias flores de los jardines de reyes, las flores altivas de colores orgullosos. Para el teatro y el baile—para las jóvenes bellas y las damas de distinción, cuya belleza merece algo raro y único.

Frasco de Una Onza
Precio Especial $1.00

Oferta Especial
¡Un Carro Entero de Flores!

La fabricación de una sola onza de Royal Bouvardia requiere un carro entero de flores del *Meliadia*. Realmente contiene la belleza y la fragancia de un jardín entero. Con el objeto de dara conocer este perfume exquisito, ofrecemos enviar, franco de porte, un frasco elegante conteniendo una onza de ROYAL BOUVARDIA por solamente $1.00 Oro Americano.

MON BETTI COMPANY
State-Lake Building
CHICAGO, ILLINOIS, U. S. A.

Deseamos Distribuidores

M.B.-28

SI TOSEIS Y ENFLAQUECEIS
Haced uso de la
SOLUCIÓN PAUTAUBERGE
que es el remedio eficacísimo en la **BRONQUITIS CRÓNICA**, en los **RESFRIADOS** antiguos y descuidados, en la **Convalecencia** de la **PNEUMONÍA** y de la **GRIPPE** y el mejor agente curativo de la **TUBERCULOSIS**
Procura á los **NIÑOS** débiles y propensos á **BRONQUITIS** un temperamento resistente y **PULMONES ROBUSTOS**
Millares de Enfermos le deben su curación.
L. PAUTAUBERGE
COURBEVOIE-PARIS
Y LAS PRINCIPALES BOTICAS

Anúnciese en "Bohemia"

Mujeres!—

El "LYSOL" es un detersivo antiséptico seguro y eficaz. Evita infecciones por bacterias que causan muchas enfermedades. Es de tomarse en cuenta su olor saludable, el cual pronto desaparece. Disuelto en agua es ideal para duchas vaginales.

EN TODAS LAS BOTICAS Y DROGUERIAS

Lysol
Marca Registrada
Desinfectante

ACADEMIA DE CORTE Y COSTURA

SISTEMA

"PARRILLA"

Autora y Directora: Sra. Felipa Parrilla de Pavón.

Corte, corsets, sombreros, pintura oriental flores, cestos de alambre, bordados y otras muchas labores. Se admiten internas. Enseñanza rapida por ajuste en dos meses. Clases de corte y costura por correspondencia. A fin de curso se da un valioso título: Pidan informes a

Habana 65, altos

entre O'Reilly y San Juan de Dios.

PARISINA

EFICAZ PARA LIBRAR LOS PERROS DE LAS GARRAPATAS Y OTROS PARASITOS

Véase las instrucciones.

— — — — **LABORATORIOS "RECIO"** — — — —

SOCIALES

POR MANUEL CALZADILLA

En la parroquia de los padres franciscanos de Guanabacoa tuvo efecto la boda del pasado lunes, la boda de la gentil y encantadora señorita María Luisa Franchi, hija del Director de la Cuenta señor Diego Franchi, y el amerable joven Adalberto de la Vega y Tabernilla.

Con las flores más bellas del afamado jardín "El Clavel", fué adornado el templo, en el cual se encontraba una selecta concurrencia.

Apadrinaron a los contrayentes, la señora Amalia Tabernilla de Vega, madre del novio y el padre de la desposada señor Diego Franchi.

Como testigos por ella: firmaron el acta el doctor Erasmos Regüeiferos, honorable Secretario de Justicia y los señores José María Zayas y Eusebio Ortiz.

Por él: los señores Manuel Ajuria, Julián Solorzano y Rogelio Franchi.

El bouquet, confeccionado por los hermanos Armand, fué regalado a la novia por la señora Margarita Gálvez de Guerrero.

Unimos nuestros mejores votos porque la dicha jamás se aparte del hogar que han de formar María Luisa y Adalberto.

***

El pasado domingo se verificó en el templo del Vedado una boda que tiene toda nuestras simpatías.

Fueron contrayentes, la bella señorita Julia García Lavín y el culto joven Gusatvo Reyes.

Fueron padrinos la señora Andrea González viuda de García, madre de la novia y el señor José Reyes, padre del novio.

Testigos por ella, los señores doctor Gustavo G. Duplessé, Dr. Filiberto Rivero, Rodrigo G. Saavedra y Mr. Took Brattk; y por él, los doctores Gustavo de los Reyes y Gonzalo Aristegui y los señores Antonio Maré ade Cárdenas y Juan Amunna.

Por el numeroso lujo que guarda la novia, se efectuó esta boda en la mayor intimidad.

Un bouquet muy original y artístico se confeccionó en "El Clavel", para esta boda.

Correspondía a los modelos más raros y artísticos del renombrado jardín de las novias.

La rosa **Perla de Cuba**, gardenias, dalias, margaritas de clemacia entre cintas y encajes formaban el conjunto que los Armand confeccionaron para con los cosmo. Los Bellísimo bouquet.

Felicidades.

***

El día 31 celebró su fiesta onomástica la grata e interesante señorita Rebeca Gutiérrez Lee, hija amantísima de nuestro admirado amigo el sabio médico y prestigioso diplomático doctor Ricardo Gutiérrez Lee.

La señorita Gutiérrez Lee que por su exquisita distinción, su carácter afable y su bondadoso corazón goza de merecidas simpatías en el seno de nuestra mejor sociedad, recibió con tal motivo numerosos testimonios de aprecio y consideración.

A estos testimonios queremos sumar el nuestro, muy sincero y efusivo.

(Pasa a la Pág. 19.)

MARIITA VALDIVIESO
Encantadora señorita chilena, que une a su belleza física, una cultura exquisita.

MARIA ALESSANDRI RODRIGUEZ
Bellísima señorita, hija amantísima del honorable Presidente de la República de Chile, señor Arturo Alessandri, a quien tuve el honor de conocer en mi reciente viaje a dicha República.

La Laguna

desmorona lentamente al peso de los siglos. Cerca de él, un viejo palacio desierto, silencioso, parece llorar quien sabe qué ocultas y misteriosas amarguras...

Todo en esta noble y vieja ciudad es suave, intimo, callado. Y muy contadas juntarán, como ella, un clima ideal, paradisiaco, al encanto poético y sugestivo de sus calles dormidas—de rótulos castizos—tan propicias a la inspiración del pintor y del poeta; de sus palacios seculares, con pétreos escudos afiligranados y gruesas rejas de maravillosa forja, que el tiempo carcome, inexorable; de sus plazas, tan típicas; de sus vetustos caserones, con sus zaguanes enormes y sus grandes patios llenos de sombras y de misterio, en los que una fuente murmura su fría canción interminable. Como en las viejas ciudades próceres donde duerme el recio espíritu de Castilla madre, de Castilla mística y aventurera, trágica y fecunda, "que face los omes e los gasta",—Avila de los Caballeros, Toledo la imperial, Burgos la altiva, sus hermanas por el silencio evocador y el prestigio de los recuerdos nobiliarios—todo allí parece hablarnos de la belleza melancólica de las cosas pretéritas, de todo parece desprenderse una suave sensación de serenidad, de reposo, de olvido...

Suenan lentas, rítmicas, las campanadas de una hora. Un aire fresco, suave, agita mansamente la fronda sonora de los árboles. La ciudad reposa bajo el hechizo de la luna.

En el silencio inefable de la noche, un piano solloza melancólicamente...

Francisco CAÑELLAS.

Laguna de Tenerife, Julio de 1923.

N. de la D.—Después de una prolongada pausa por nosotros muy lamentada, vuelve a honrar las páginas de BOHEMIA, con su valiosa colaboración, el culto y prestigioso literato Sr. Francisco Cañellas, una de las figuras de más relieve y representación de nuestro Cuerpo Consular.

La brillante crónica que de él publicamos es la primera de una interesante serie que nos ha prometido enviar.

Nuestro placeme a los lectores de BOHEMIA.

SCB

LOS PALM BEACH Y TELAS TROPICALES PUEDEN TEÑIRSE

Es lastimosamente enorme la cantidad de trajes de esta clase, que se retiran prematuramente del servicio, por estar solamente descoloridos.

El ignorar que estas telas aceptan uniformemente el tinte, produce naturales desembolsos. Evítelo confiando los mismos a nosotros, que no le pesará.

Los colores más adaptables para estas telas son el azul, verde, negro, y carmelita tabaco, todos de gran firmeza y brillantez.

SANTA CRUZ BROTHERS

EXPERTOS TINTOREROS

VIRTUDES NUM. 138. TELFS: M-9534. A-7121

HABANA

Anúnciese en "Bohemia"

BOULEVARDEANDO...

EVOCACION

POR PAULINO G. BAEZ

Pi y Margall

Tardecita de octubre que se filtra en nuestro interior convidándonos a la contemplación serena, al sueño rosa o la Quimera vana! Tardecita de octubre...

Estamos en la vida aristocrática. Pasan hembras, más hembras. Pasan hombres, más hombres... Y pasan vendedores vociferando. ¿Qué dicen? ¿Qué quieren decir en su pregón esos muchachos? ¿Unos venden baratijas y otros vénden periódicos? Lo mismo da... Es la vida que pasa; es la Habana frívola que lo mismo que tiembla en las pupilas de las mujeres bellas, está prendida en los labios de esos blancos o negritos imberbes que chapotean el lodo del camino con su pie desnudo...

Pi Margall...

Jóvenes apuestos—con sus miradas asediantes—se han apostado en las esquinas para contemplar el desfile glorioso de las hijas de Eva. ¡Eva tentadora que pone una emoción en nuestro pecho y una esperanza en el cuitado corazón de niño!

Unas pasan altivas luciendo el prestigio de su elegancia única... otras bellas, muy bellas, que parecen haberle arrebatado los oros a la tarde...

Melancólicas otras, con una melancolía que encanta reflejando en su rostro hecho de nieve y rosa la palidez radiante de la luna. Otras van luciendo el garboso talle con ojos que copian la azul serenidad del Cielo; o soñadores otros que miran profundamente...

Pasan tristes algunas con una tristeza que conmueve. Algunas llevan en los labios prendido un madrigal que aprendieron un día a la luz del poniente. Otras, las menos, con una sonrisa mal reprimida entre los labios.

Pi Margall...

Las vitrinas relucientes ofrecen en su seno los objetos de valor más preciados... Valiosos pendientes hemos visto después en las orejas de nuestras feminas amantes de la Luz y la Belleza.

¿Quiénes son? ¿Dónde van? No me importa...

Es la Habana, que vibra, es la Habana que estalla, la Habana que crepita. Es la Habana que pasa... Dejémosla pasar.

Pi Margall...

Las horas se deslizan mansamente... Cada hora presenta un cuadro de la vida. Y todas forman y van decorando lentamente el reloj de la existencia. ¿Qué pasa a través de cada hora? ¿Un enigma o un misterio? Nada importa... La vida tiene sus cambiantes y así como la dejamos pasar sin importarnos nada lo que digan los vociferos, y los pensamientos de las mujeres bellas, así la Vida nos deja a nosotros que sigamos la ruta...

¿Dónde vamos? ¿Qué perseguimos?

—La libélula azul está muy lejos...

—¿Sabemos dónde vamos? ¡El misterio lo sabe!

Pi Margall...

¡Cuantas bellezas encierra y cuanto dulces poemas se viven a través de esta calle!

Han pasado mujeres tocadas de luto que hacen pensar en una madre muerta. U otras que han perdido el esposo: pero que estando en la plenitud de su belleza se ofrecen nuevamente como un bocado ameno para la boca sedienta de un beso de pasión...

Es la vida que pasa y en cada cerebro se proyecta la sombra de los pensamientos múltiples...

La vida es emoción o todas las emociones hechas vida!

¡Pi y Margall!...

ROMA

QUINCALLERIA, PERFUMERIA, ARTICULOS DI VERSOS, REVISTAS Y LIBROS

A "ROMA" POR TODO

O'REILLY 54.

MARGARITA GRAVE DE PERALTA Y FONTS
Bella y apreciable señorita, cuyo inesperado fallecimiento ha sido motivo de hondo duelo para la sociedad habanera.

Ante numerosa y escogida concurrencia se celebró recientemente la boda de la angelical señorita Paulina Margarita Graupera y Capablanca y el distinguido joven Jorge Luis Cabrera y Vandrell. El acto se verificó en la iglesia del Vedado, a las nueve de la noche.

Dichas infinitas le deseamos a la enamorada pareja.

***

En el próximo número nos ocuparemos del gran baile celebrado en el hotel Sevilla anoche, con motivo de la inauguración del **Club Dansant.**

***

En el **Principal de la Comedia** ofrece un recital la muy notable pianista cubana señorita **Kattie Mora.**

El programa, muy selecto hace esperar que la concurrencia pase unas horas deleitándose con la admirable ejecución de la joven artista, a quien auguramos un éxito.

La hora fijada para este único Concierto es las diez a. m. y el día el domingo 5.

***

En la morada de sus padres, fué bautizado el hermoso niño José Eusebio Bernardo, hijo de los apreciables esposos Ana García y José Peña.

Fueron sus padrinos la señora Julia García de Espinosa y Eusebio Espinosa. Una vida de dichas interminables deseamos para el simpático bebito.

***

Para el domingo 12 del actual está señalada la boda del culto y distinguido galeno Dr. Gustavo Ball-Llovera, con la bella Srta. Clara Sánchez Laguna.

La ceremonia tendrá efecto en Tulipán Núm. 1, en el Cerro.

***

Conservatorio Falcón

El lunes con admirable éxito, se celebraron los concursos de piano y violín del **Conservatorio Falcón.**

Los Jurados respectivos en los que figuraban maestros y profesores de tan la reputación como los señores Gaspar Agüero, Gonzalo Roig, José Echániz, Vicente Lanz y Amadeo Roldán, señorita María Bibal y señoras Julia Crespo de Aguado y María Muñoz de Quevedo, adjudicaron los siguientes premios:

Quinto grado de piano: Primer premio por unanimidad: Emilia Roca. Primeros premios: Carmela Sol devilla, Ofelia Guigou. Segundo premio: Margarita Guerrero. Primer accésit: Yolanda Piñeiro. Segundo accésit: Ana Ramírez.

Sexto grado de piano: Primeros premios por unanimidad: Mercedes Ramírez y Mercedes Soler. Segundo premio: Elena Amigó. Primer accésit: Waldina Cortina.

Quinto grado de violín: Primer premio: María Josefa Bólet.

Sexto grado de violín: Primer premio por unanimidad: Juan Raúl Lucca.

Mi enhorabuena a las triunfadoras y al Conservatorio que tales alumnos cuenta.

***

Muy lucida resultó la velada celebrada en los salones de la Asociación de Propietarios de Medina, con objeto de levantar fondos para la casa social de la Asociación Hispano-Americana de Bellas Artes.

El programa fué cumplido en todas sus partes.

EMELINA GUIPUZCOA Y MEDINA
Graciosa niña, hija de los distinguidos esposos Augusto Guipúzcoa y Asunción Perdomo.

La inauguración del "Club Dansant".

Tuvo efecto en los salones de la Academia de Ciencias, Calle 8a. conforme dimos a la publicidad la Toma de Posesión del Directorio del simpático y floreciente **Club Dansant,** presidido el doctor Sergio Cuevas Zequeira, ilustre catedrático de la Universidad Nacional.

Procedióse en primer término a constituir las respectivas comisiones, quedando designadas para dirigirlas estas personas: De Fiestas: Presidente, Dr. Emilio del Castillo; Presidente, Srta. Josefina Fraile y Secretario doctor Francisco Suárez. De Cultura: Presidente, Dr. Rogelio Sopo Barreto, Presidente, Srta. Lucila Cuevas Zequeira y Secretario, señor Tomás González y de Sport. Presidente, señor Jesús Pulgasón; Presidente, Srta. Blanquita Tabondela y Secretario señor Antonio Berry Cañas.

Se acordó celebrar la fiesta inaugural del Club con un magnífico banquete y un suntuoso baile que han de tener efecto en el aristocrático **Sevilla Biltmore.** Como fecha se ha fijado el viernes 4 del entrante mes. A este acto se invitarán caracterizadas autoridades, amenizando una orquesta y una banda. Figurarán como invitados de honor, el Rector de la Universidad, el señor Gobernador de la Provincia y el señor Alcalde Municipal y las simpáticas iniciadoras de este Club, señoritas Lucila Cuevas Zequeira, Josefina, Amparito y Lolita Fraile, Blanquita Tabondela, Estela y Sarah Quintero, Isolina D'Silva, Zoraida López Calvo, Elena de la Noval, María Arosta y Lolita Cabizuzo.

Comisionóse al señor José de Jesús Sopo Barreto, para que ultime detalles de ésta que promete resultar suntuosa fiesta. Además formaron la comisión organizadora los señores: Dr. Emilio del Castillo, Víctor Manuel Sánchez Toledo, Julio de Céspedes y Tomás González.

La Comisión Propulsora de este Club la integran además de las señoritas se-

(Pasa a la Pág. 22.)

LUCRECIA PERDOMO Y RODRIGUEZ
Encantadora señorita, muy admirada por su belleza y distinción.

EL SUPREMO DEBER DE UNA MADRE

EL VELAR POR LA SALUD DE SUS HIJOS

USTED SEÑORA DEBE IMITAR A LA MAYORIA DE LAS MADRES CUBANAS

LLAME HOY MISMO AL TELEFONO 1274 Y PIDA UN BOTELLON DE

AGUA MINERAL "LA COTORRA"

PRECIO DEL BOTELLON 50 CENTAVOS CADA BOTELLON LLEVARA UN VOLTEADOR ABSOLUTAMENTE GRATIS.

NUESTRO BUREAU DE INFORMACION EN NORTE AMERICA

Juan José.—Caibarién.—Hay varias escuelas de Chiropráctica en los Estados Unidos pero es la más seria **The Palmer School of Chiropractic**, establecida en Davenport, Iowa, en la que puede usted doctorarse en tres años, después de una preparación de inglés suficiente para asimilar los cursos.

***

Arte Mudo.—Habana.—Si tiene usted facultades artísticas y un tipo atractivo, tal vez logre ingresar en algún **Studio** cinematográfico. No es cosa fácil, pero conformándose con papeles de poca importancia y con un pequeño numerario, puede usted realizar su sueño. Los Angeles es centro mucho más indicado para sus planes que Nueva York.

***

Aventurera.—Vedado.—Washington Island, es una hermosa isla situada al extremo Norte del lago Michigan, lugar pintoresco para veranear, con hotelitos pulcros y una gente muy atenta. Los cien habitantes que la pueblan se dedican a la pesca y en el invierno se comunican con el Estado de Wiscosin por medio de trineos. Tiene muy buenos caminos y una vegetación espléndida. Es sitio agradable en el verano y en ella no hay nada de notable más que la escuela, que es un edificio soberbio. Los habitantes proceden de raza escandinava.

***

Lector asiduo.—Víbora.—El libro de Blanco Fombona titulado "El Conquistador del Siglo XVI", no tiene un espíritu marcadamente antiespañol. Analiza la obra de los conquistadores y los aplaude o censura dentro de un análisis bastante justo. Esto no quiere decir que mi opinión sea infalible. Sin embargo, Fombona cita textos de escritores españoles que son más crudos en el examen de la labor realizada por los gigantescos exploradores del Nuevo Continente.

***

Anselmo.—Camagüey.—La noticia que usted desea acerca de Quebec, Canadá, puedo dársela brevemente. La ciudad está situada sobre una gran montaña a orillas del rio San Lorenzo. Es de origen francés su población. Hablan en su mayoría los habitantes la lengua de Moliere y conservan todas las costumbres y características de la raza gala. Hay a un extremo de la ciudad sobre una enorme cumbre un fuerte que es histórico. Desde él sostuvieron los franceses la gran lucha contra los ingleses antes de perder aquéllos la independencia. Este pueblo, es muy pintoresco y a corta distancia existe la famosa basílica de Santa Ana Baupre que se ha incendiado hace poco y que era una maravilla de arte.

***

Para cualquier asunto relacionado con esta sección deberán los lectores dirigirse a José Manuel Bada, 24 West 16th. New York.

Tintorería Pons

NEPTUNO NUMERO 49

Visite nuestra Exposición.

Especialidad en el teñido de toda clase de telas, Vestidos, Encajes y Adornos.

SE IGUALAN COLORES A LA MUESTRA

TELEFONO A-6149.

ESPECIFICO ZENDEJAS

La Unica Medicina de Reconocido Buen Exito contra el

REUMATISMO

o exceso de Acido Urico.

En todas las droguerías y boticas.

DEPOSITO: REINA 91.—HABANA.

APHLOÏNE

ESPECIFICO DE LAS ENFERMEDADES DE LA MUJER

Recomendado en Todos los Casos de Irregularidades, Trastornos Nerviosos, Crisis del Cambio de Edad, etc.

EL MEJOR TÓNICO FEMENINO

REPRESENTANTES PARA CUBA

BRUNSCHWIG Y Cª S. EN C. Sn. Lázaro 14-16. Apdo. 633-Tlf. A-7349

HABANA

TALLER DE FOTOGRABADOS DE "BOHEMIA".

Especialidad en toda clase de trabajos finos de Fotograbados, Tricolor, Bicolor, etc., etc.

TROCADERO 89-93.

Un Conocido Joyero Encontró un Objeto de Elevado Precio

El Sr. Clasca Declara que Taniac lo Benefició Tanto, que lo Recomienda a todos sus Amigos.—Ya no Sufre de Indigestión.

Aumentó Cuatro Kilos en Peso.

El Sr. Don Juan Clasca, conocido joyero de la calle Aguiar Núm. 14, Ciego de Avila, Cuba, dueño de "La Perla Oriental", es otro prominente hombre de negocios que hace una recomendación desinteresada de Tanlac. El señor Clasca Dice:

"Por lo menos veinte amigos míos están tomando ya Tanlac por recomendación mía y con gusto lo recomiendo al público. Durante cuatro o cinco años sufrí de indigestión, agruras y muchos gases, estreñimiento, nerviosidad e insomnio. Tenía muy mal apetito y una sensación constante de vacío y dolor en la boca del estómago y sentía la vejez prematura.

"Desde que tomé Tanlac, me puedo dar golpes en el estómago sin sentir dolor, y antes de tomar la medicina, el toque más ligero me hacía doblar y casi me mataba. Cinco botellas de Tanlac me han convertido en una persona distinta. He aumentado cuatro kilos en peso, como el doble que antes, y mis músculos son resistentes. Mi sistema nervioso está tranquilo, duermo como un lirón y me levanto en la mañana descansado y feliz."

Tanlac se vende en todas las buenas droguerías. No acepte substitutos. Se han vendido más de 37 millones de botellas.

Las Píldoras Vegetales Tanlac son el remedio natural del estreñimiento. De venta en todas partes.

BIOPHORINE

(Pronunciar Bioforina)

Kola Glicerofosfatada

FACILITA EL ESFUERZO MUSCULAR

TONICO DEL SISTEMA NERVIOSO

Las personas de edad deben emplear la Biophorine, así como también todos los que estén cansados y cuyas fuerzas físicas e intelectuales necesitan ser sostenidas. El uso de la Biophorine facilita toda clase de trabajos físicos, estimula el espíritu y lo sostiene en sus esfuerzos.

Tres cucharadas de café al día

A. GIRARD. 48, Rue d'Alesia. PARIS

Anúnciese en "Bohemia"

DE LUYANO

POR TOMAS POTESTAD

Cambio de domicilio.—Para la calle de Pérez letra A entre Fábrica y Justicia ha trasladado su colegio y academia la culta profesora señorita Consuelo Moré. Así me lo comunica en fina tarjeta. Gracias por la atención.

***

De viaje.—En estos días embarcará rumbo al Norte mi estimado amigo y compañero José Antonio Pérez. Va en viaje de recreo. Una feliz travesía le deseo.

***

Una felicitación.—Aunque algo tarde recíbala por su onomástico la estimada dama Ana Josefa Utrera de Escarpanter, a quien el cronista se complace en saludar, deseándole dichas infinitas.

SRTA. CANDITA ROMERO

Hermosa damita de bellos y seductores ojos y sonrisa fascinadora.

***

En la Iglesia de Jesús del Monte.—En días pasados hizo la primera comunión la linda niña Alipia Freijó, hija de los estimados esposos Angela Padrón y Alvaro Freijó.

***

El día 11 de Agosto.—Es el día señalado para el homenaje organizado en Jacomino por la sociedad "Sport Club" en honor de nuestro presidente, Sr. Enrique Brinquier.

Este homenaje promete quedar muy lucido. Habrá baile de bandos, con premios para los triunfadores.

***

Bautismo.—El día 22 del pasado julio recibió las regeradoras aguas del bautismo, el lindo niño José Luis, hijo de los apreciables esposos José Guillén Guerra y Caridad Bertol Hernández.

Fueron padrinos de la ceremonia Luis Bertol y Caridad Hernández.

Ofició el padre Menéndez, cura párroco de la iglesia de Jesús del Monte.

***

Los progresos de Luyanó.—Luyanó está en vías de franco progreso. En la hermosa quinta "La Asunción", se instalará el mejor parque de recreo que ha habido en Cuba.

Están bastante adelantados los trabajos de adaptación para el **Jardín Zoológico** y las numerosas diversiones que bajo la dirección del señor Freixas se están llevando a cabo. En mi próxima crónica daré más detalles sobre este grandioso espectáculo.

***

Día de Moda en el "Dora".—Lo fué el viernes 27 del pasado Julio. Por tal motivo una selecta a la par que numerosa concurrencia se dió cita en este cine, sobresaliendo las bellas féminas. En palcos y lunetas pudimos anotar los nombres de señoras y señoritas tan distinguidas como las siguientes: Señoras Juana Díaz de Rodríguez, Carmen Sánchez de Morera, Sra. Quintero, Sra. de Cowle, Rosa García, Felicia González de Tarrau, Carmen Brau de González, Miss Fernández, Brígida González, Rafaela Lima de Pérez, Antonia Rodríguez de Sánchez, Amelia Márquez de Fraga, Carmen Díaz de Pérez, Sandriano Reyts, Victoria Almeida Vda. de González, Josefina Chambri de González.

Señoritas: Antonia Quintana, Rosalina López, Constancia y Victoria Almeida, Juana M. Sánchez, Natalia Hernández, Amalia López, America Regal, Clementina Regal, Victoria Calves, Marta, Delia y Cristina Rodríguez, Evangelina Hernández, Zeila Hernández, Rafaela González, Estela y María Teresa Comellas, Angela y Zoila Morera, Mercedes Peñate, Carmen y María González, Pastora Cowle, María Luisa Toledo, Esperanza Amado, Rosa Pla, Angela Gonzalez y Sra. de Riverón, el insustituible pianista del **Dora**, que a diario cosecha grandes aplausos del público por su excelente labor de arte musical como director de orquesta.

***

Nota.—Retratos al creyón, acuarelas y sepias con marcos modernistas a plazos de 50 centavos semanales. Ordénelos a Tomás Potestad. Teléfono 1.397.

NIKELADO Y ARMERIA EN GENERAL

22, BERNAZA 22

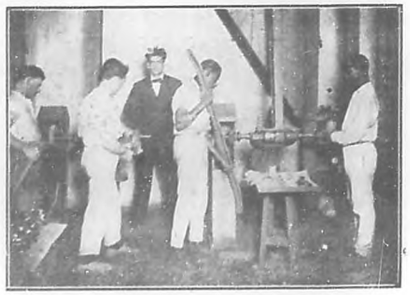

Si su revolver se oxida, si las piezas brillantes de su Auto se cubren de herrumbre, si los objetos de Arte de su hogar sufren la acción del tiempo acuda a BERNAZA Núm. 22, Gran Taller de Armería, Nikelado, Dorado a fuego indeleble, y tomarán el aspecto de nuevos. Los trabajos realizados en estos Talleres no vuelven a sufrir los rigores del óxido.

Se garantizan por su bondad e indefinida permanencia todos los trabajos.

GRAN TALLER DE ARMERIA Y NIKELADO
— DE —

Adolfo Diana

BERNAZA NUM. 22 TELEFONO M-2106

HABANA.

Instituto Maestro de Artes Unidas

MUSICA — PINTURA — ESCULTURA
ARQUITECTURA—CLASE DE OPERA
BAILE — DRAMA — DISERTACIONES

Cursos comprensivos en cada ramo del arte, bajo facultad eminente. Todo estudiante matriculado tiene el privilegio de asistir a las disertaciones en todas las artes. Departamento especial para niños.

Es su nuevo domicilio
340 RIVERSIDE DRIVE
después de Octubre 1º de 1923
Pida el catálogo V
312 W. 54th St., Nueva York, E. U. de A.

FOTOGRAFIA DEL PINO
San Miguel 53. Tel. A-7822.

Si la expresión de la cara es el reflejo del alma, del Pino es el fotógrafo de las almas.

Carlos Medina

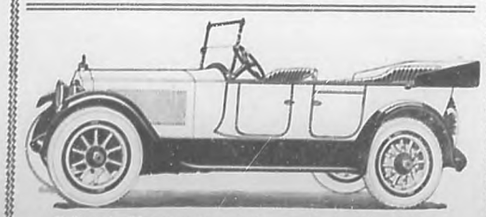

Taller de Maquinaria y Laboratorio de Electricidad.
Reparaciones de Automóviles en General.
Venta de Accesorios.
SAN INDALECIO ESQUINA A SAN LEONARDO
JESUS DEL MONTE
TELEFONO I-2098. HABANA.—CUBA.

SOCIALES

ferentes las siguientes: Blanquita y Margot Sainz, Herminia Menéndez Serpa, Isabel Margarita Ordetx, María Teresa y Carmen Raviña, Rosa Amelia y Sarah Rodríguez Cáceres, Piedad López Calvo, Amada D'Silva, Hortensia Pichardo, Graciela Barinaga, Josefina Knight, María del C. Abladeño, Encarnación y Angustia Caracuel, Cuca Fernández Llano, Estrella y Lila Raventós, Cuca, Emilia y Angelita Gutiérrez Escalada, América Saladrigas, Graciela y Marta Michelena, Gloria Martínez e Isabel y Dulce María Solano.

Una comisión de prestigiosas damas patrocinarán el que ha de resultar notable festival.

***

Dos señoritas muy gentiles, distinguidas y altamente apreciadas en nuestra sociedad celebraron el jueves sus días.

Nos referimos a Angelita Valer, hermana de nuestro estimado compañero Pedro A. Valer y a Angelica Lancis, hija del ex-Secretario de Gobernación, doctor Ricardo Lancis.

Reciban ambas, aunque tardía, nuestra más afectuosa felicitación.

***

El Panteón de las Hijas de María.

El pasado domingo 29, a las cinco de la tarde, en el Cementerio de Colón, con beneficio el panteón que ha construído la Federación de las Hijas de María de la Iglesia de la Merced, en el cual se ha erigido una estatua, tallada artísticamente, de la imagen de la Milagrosa.

El acto revistió las mayores solemnidades religiosas y se designó como madrina la distinguida y noble dama señora América Arias, viuda del inolvidable caudillo Mayor General José Miguel Gómez, ex-Presidente de la República.

Destácase la extraordinaria significación de este acto, toda vez que al existir una imagen auténtica de la Virgen Milagrosa, desaparecerá la errónea creencia de multitud de personas que rinden culto a algo, que si bien en el orden de los sentimientos piadosos merece todos los respetos por tratarse de la efigie de una bondadosa e malograda dama de esta sociedad, no debe convertirse nunca en objeto de culto público, reservado sólo a la divinidad y sus atributos religiosos.

***

Partió a los Estados Unidos embarcó la distinguida dama María Martín de Dolz, en unión de los jóvenes esposos Herminia Dolz y Gonzalo Alcarado.

Pasará en playas americanas, lo que resta del verano. Feliz viaje.

***

Al peso abrumador de la enfermedad que consumiera su existencia, acaba de fallecer la Reverenda Superiora de las Reparadoras, Sor María de Santa Alicia.

Ejemplo de sencillez, de abnegación y de virtud era la finada, cuya muerte será por todos sentidísima.

Descanse en paz la que solo supo prodigar el bien a manos llena.

***

El primer sábado de septiembre ofrecerá un recital de piano en el teatro Nacional, el aplaudido pianista Pepito Echániz.

El programa que se está combinando, será interesantísimo.

***

Los jóvenes esposos Conchita Roig y Evelio Tavío, ven alegrado su hogar, con la aparición de un hermoso niño. Enhorabuena.

***

El simpático joven Dionisio Armisén ha pedido en matrimonio a la angelical señorita Mercedes Llano y Alfonso.

La boda no se hará esperar.

Manuel CALZADILLA.

***

Las medias deben reunir a la elegancia, la resistencia y la duración. Por eso, para toda persona distinguida las medias constituyen la prenda de vestir más importante.

Las medias de seda son las más recomendables, sobre todo, de las famosas marcas **Phoenix, Onix** y **Kaiser.** De las tres, por cierto, hay un completo surtido garantizado en el "Bazar Inglés", Avenida de Italia y San Miguel.

CARIDAD

En Campanario 174, clama la pobre señora enferma Micaela Rosainz, buena viejecita, que a pesar de su avanzada edad se ganaba el sustento haciendo comisiones. Hoy postrada en el lecho no puede trabajar y espera de sus amistades que le lleven un socorro.

PECHOS DESARROLLO, BELLEZA Y ENDURECIMIENTO EN DOS MESES CON PILDORAS CIRCASIANAS del Dr. Ferd Brun.

Inofensivas. Siempre beneficiosas a la salud. Recomendadas por eminencias médicas.

27 años de éxito mundial constituyen indiscutible reclamo. Precio: 2,25 $ oro.

DE VENTA EN HABANA, SARRA, TENIENTE REY, 41. CIENFUEGOS, Farmacia "Cosmopolita". TRINIDAD, Bastida. PANAMA, "Farmacia Central". CARACAS, Daboin. SANTO DOMINGO, Fiallo. QUITO, Ortiz. MANAGUA, Guerrero. "Depósito en Europa", J. Pousarsen Marqués Duero, 84, Apartado 481, Barcelona. Remítese reservadamente certificado. Muestra gratis para convencimiento del público. Desconfiad de las imitaciones.

Lo irremediable

Vengo de Martí...—agregó—es colosal esa opereta... ¿La has visto? "La Pluma Azul"... ¡Qué decorado, qué presentación, qué lujo...!

Se arrellenó, gozoso, en un sillón de hule. Y alegremente como quien hablara en tal descubrimiento una compensación fuerte, dijo:

—Y la Coralia Vienés... ¡espléndida!

—Buena voz?

—Y buen cuerpo!

Enrique sonrió:

—Bueno, me marcho...

—No,—le interrumpió Carlos—un momento... Quiero decirte algo. Algo importante, algo que te interesa a ti. Quizás no te agrade sea, pero te lo diré. En todo caso sólo cumplo un encargo... enojoso, bien cierto, pero la postre útil... Por eso vine...

Se interrumpió, dudando, con un ligero desconcierto. Fue a su mesa, se sentó chiflando un aire de opereta...

—Guardaré esto... Son libros, papeles, mi novela en ciernes... Ya verás: van a tener éxito.

Y cerrando su mesa miró a Enrique con malicia y calma.

—Si dejo esto fuera, se lo llevan... La envidia... Estos sordos, rencorosos de la competencia... Uff...! Hace dos días me robaron dos poemitas en prosa, un cuento corto, un peine...

Hizo un gesto de asco:

—¡Qué redacción...!

Enrique lo miraba en silencio... Al cabo simulando desden, le urgió:

—Bueno, habla... Quiero marcharme... Es tarde...

El otro reparó:

—Sí tarde, como todos los días. Te estás destruyendo, conspiras contra tu propia vida. Estos trabajos de madrugada matan. Y luego... sensiblerías, lirismos... Cuando terminas de trabajar, en vez de marchar, escribes: te sumes en meditaciones sombrías, interpretas a Kant... Mira haz como yo, goza, ama, silba las operetas, haz un poco de esgrima. Y siempre que tengas una duda, una pena, un problema moral... ¡tómate un ron!

Sonrió feliz como quien determina un axioma. Enrique le miraba con lástima. Sentía un desdén conmiserativo hacia aquel ser superficial, sin trascendentalismos, que le daba consejos. Carlos tomó la capa, se la puso, se encasquetó luego el sombrero:

—Fuera hace un ventarrón insoportable... No quiero que se vuele. Bueno, quería decirte...

Se interrumpió, con un gesto vago, nuevamente indeciso.

El otro inquieto, ordenó:

—Habla... No más pausas... Di lo que sea...

Se decidió al fin:

—Bueno, pero me escuchas, no me interrumpes, no te enojas, lo que te diga en resumen, lo crees o no... Y haces en definitiva lo que quieras... Pero sin preguntarme nunca más ni una palabra.

Asintió... Fingía calma, le miraba fijamente, pero una angustia rara le invadía el alma.

—Habla—repitió.

Carlos se encogió de hombros:

—Tu estás enamorado. Eres un lírico casi un romántico en todo caso un soñador... Y por eso sueñas ahora como en la niñez. Pero debes evitar el ridículo. Esa mujer no es... permíteme la rudeza, lo que tú crees... Ni siquiera lo que simula ser...

Enrique quedó inmóvil... No supo qué hablar, qué decidir... Un corto estremecimiento sacudió sus nervios, hizo más fuerte en su corazón cada latido...

Carlos continuó dulcemente, con una dulzura paternal, de hombre que sabe:

—Créeme, Enrique... Tú eres un soñador... Quieres vivir una vida de ensueños... Te forjas ilusoriamente un tipo perfecto de mujer irreal de carne de Trigo... Eres un cándido... Buscas una "Altísima". Y quieres adornar tercamente con los caracteres superiores de una heroína de ficción a la que es fatal e irremediablemente igual a todas las mujeres... Oye un consejo...

Se levantó, nerviosamente, con un ímpetu fiero:

—No quiero consejos... ¿En qué te fundas? ¿Por que hablas así? Dime qué sabes...

Era imperioso. Carlos replicó:

—Sé poco, pero eso me basta. Fué un amigo que la conoce a ella, que te conoce a ti... Me dijo simplemente: "Dile a Enrique que no pierda su tiempo, que no crea en amores platónicos... Que esa mujer ha estado ya en los brazos de un hombre." Y ahora, claro, es la niña romántica, en pleno ejercicio del bello, cómodo y atrayente recurso literario. Tú estás ciego. Vives una novela interesante. Pero yo juzgo el caso más diáfano. ¿Te quiere? Que sea tuya... ¿No se entrega? El corolario es fácil...

Y añadió luego, con expresión de suficiencia:

—Yo veo claro, no te quiere a ti... Quiere tu nombre de intelectual y le raro...

Calló con un gesto amargo. Comprobó luego la corrección de su traje. Y como un sabio que superiormente lanza sus juicios a la altura, agregó:

—Despreocúpate, sé práctico, déjate de ensueños... Hábiale como un hombre que lo conoce todo. Y ella cae, todas las románticas caen: solo cuestión de tiempo... Se resistirá un poco, claro está, no es una mujer fácil. Pero con habilidad, con técnica, escogiendo los instantes propicios, sin prescindir—eso no,—de los resortes poéticos, aguarda pacientemente tu día... Y ya verás, es infalible... A mí nunca me falla...

Se esponjó, satisfecho, como quien revela formidables verdades solo a el accesible y sólo a él familiares, y le batió en los hombros con franqueza... Después dió algunos pasos, ya en despedida, afirmando, desde la puerta con interés benévolo:

—Y duerme... Deja las lecturas de madrugada. Nada de libros... Yo te quiero bien, ¡qué caramba!, soy tu amigo. Revive, sé algo audaz, piensa con malicia. Ya sabes, el poco de poesía, y luego, en la ocasión oportunamente insinúate: siempre obtendrás éxito...

Desapareció.

IV

Enrique, aturdidamente, quedó solo. Por un instante su pensamiento se atrofió. Se sentía humillado. ¿Cómo pudo escuchar pacientemente, aquella profanación de su sueño? ¿Con qué autoridad ni en nombre de qué afecto podía nadie violar la dulzura recóndita que le llenaba el alma, que ponía claridades de fe sobre las sombras cada vez más profundas y atormentadas de su vida? No era la certeza de aquella revelación lo que le torturaba. Era cierto? ¿Su dulce ideal se fundaba en un falso espejismo? ¿Y que torturaba! Lo esencial, lo único, lo inefablemente verídico era que ella existía y existiendo, ponía en su alma una claridad nueva a través de la cual veía un futuro diáfano, de dicha estable, indiferente a todo en el goce de los besos que se dan libremente, mientras un ansia los dicta, y ninguna cláusula los legaliza en el nombre de Dios o de los hombres...

Se estremeció, de súbito, en la soledad y en el silencio. ¡Pero había un ser suyo, a las veces, avivaría el recuerdo de otros besos; que al estrechar a veces sus brazos, un hombre que la hiciera suya!

PARA REGALOS

Las más selectas y mejores flores son las de "El Clavel". Es el jardín más grande y mejor organizado de Cuba.

Bouquets para novias, ramos de tornaboda, cestos de mimbre y cajas de flores para regalos desde $5.00 al de mejor calidad.

Arpas y liras preciosas para regalar a las artistas, de $10.00 a la más valiosa.

Enviamos flores a la Habana, al interior de la Isla y a cualquier parte del mundo.

FLORES Y CORONAS

Hacemos adornos de iglesias y de casas para bodas y fiestas desde el más sencillo y barato al mejor y más extraordinario.

Centros de mesa artísticos y originales para comidas y banquetes desde $3.00 en adelante.

Especialidad en ofrendas fúnebres de Coronas, Cruces, Cojines, Columnas tronchadas, Sudarios, etc., desde 5 pesos a la más suntuosa.

VISITENOS O HAGA SUS PEDIDOS POR TELEFONO

Jardín "EL CLAVEL"

ARMAND Y HERMANO.—GRAL. LEE Y SAN JULIO.

REMITIMOS CATALOGOS GRATIS DE 1923-1924.

Teléfonos: I-1858—I-7029—F-3587.—Marianao.

Cerró los puños, colérico, con un rencor profundo. Consideró que el beso suyo, a las veces avivaría el recuerdo de otros besos; que al estrecharla, con aquella locura efusiva de los recibimientos, ella evocaría los otros brazos que la estrecharon por igual... Y de pronto, con bonda rebeldía, sintió armarse en su pensamiento la idea:

—Esto terminó ya...

Se irguió, sereno, calmando su despecho, con aquella decisión heroica que todo lo vencía...

Ella, Ella, era como las otras... ¡Qué ingenuo fué soñando la quimera de un amor único! ¿Dónde encontrar la excelsa? ¿Ah...! Ya lo dijo el otro, con su locuacidad torpe, pero verídica: en la torturada creación en formiza de las obras de Trigo.

En una hoja, nerviosamente, escribió:

"Mi dulce amiga: la linda mentira de nuestro amor no puede prolongarse. Dejaría de ser el bello juguete de ilusión que ambos gustamos, para convertirse en una comedia vulgar indigna de los dos: de ti y de mí... Terminemos. Así yo guardaré de ti un recuerdo grato, y tú siempre recordarás a quien..."

Se detuvo. Leyó lo escrito. Era absurdo... Rompió, frenéticamente, en trozos menudos, la hoja amarga. Y un largo sollozo ahogó tantas supremas rebeldías. Abrió luego, maquinalmente, una gaveta, sacó un retrato, lo miró con éxtasis... Eran sus ojos, sus ojos sombríos, indecentemente bellos...

Después con ansiedad, en otra hoja blanca, mientras una tremura infinita le invadía, escribió:

"Alma de mi alma..."

Arturo ALFONSO ROSELLO.

DIRECTORIO PROFESIONAL DE "BOHEMIA"

MEDICOS

DR. REGUEYRA.— TRATAMIENTO curativo del artritismo, piel, exzema, barros etc., neurastenia, diabetes, dispepsia, hipercorhidria enterocolitis, jaquecas, neuralgias, parálisis y demás enfermedades nerviosas.— Consultas de 3 a 5. Escobar 105, antiguos. No hace visitas a domicilio.

DR. A. S. DE BUSTAMANTE
Catedrático por oposición.
Jefe de la Clínica de Partos de la Facultad de Medicina.
Consultas: Lunes y viernes, de 1 a 2, en Sol 79.
Domicilio: Calle 15, entre J y K Vedado.—Teléfono F-1802

DR. J. F. MORALES. — NIÑOS Piel y Medicina en general. — Chacón 31.—Consultas de 12 a 2.—Teléfono A-7907. Domicilio particular. Habana 48.

DR. MIGUEL A. ABALO.— GARganta, Nariz y Oídos.—Consultas de 3 a 5 p. m. y de 5 a 6 p. m. para pobres.—San Lázaro 246, bajos.

DR. FRANCISCO J. DE VELASCO.
Enfermedades del corazón, pulmones, nerviosas, piel y venéreo-sifilíticas.
Consultas, los días laborables de 12 a 2. Horas especiales previo aviso.
Salud número 34.—Telf. A-5418.

DR. J. M. PENICHET.—ESPECIAlista en las enfermedades de los Ojos, Nariz y Garganta.—Horas de consulta: De 9 a 11 a. m. en su Clínica en San Rafael y Mazón. Teléfono A-2352.—De 2 a 4 p. m. en Campanario 57, altos, esquina a Concordia.—Teléfono A-7756.—Telf. particular F-1012.

DR. MANUEL GALIGARCIA.—MEdico cirujano. 5 años de interno en el Hospital Nacional "General Calixto García". 3 años de Jefe encargado de las salas de enfermedades nerviosas y presuntos enagenados del mencionado hospital. Medicina general, y especialmente enfermedades nerviosas y mentales con tres años de práctica diaria en la observación de estos enfermos.—Consultas: $2.00. Reconocimientos: $5.00. De 3 a 5 diarias. En San Lázaro Núm. 402, altos, esquina a San Francisco. Teléfono A-8391. Habana.

DR. FRANCISCO HERNANDEZ Calzadilla.—Médico Cirujano.— Ex-interno de la Quinta de Dependientes. Especialista en enfermedades de niños, estómago y vías urinarias. Lealtad 125 esquina a San José.—Teléfono A-0338. Consultas de 1 a 3 y de 8 a 10.

DR. JESUS LOPEZ GUERRERO.— Médico Cirujano.—Ex-interno de los hospitales Mercedes, Núm. 1, Hospital del Presidio Departamental de la Habana, Asistente de los Hospitales de New York. Habiendo hecho un cursillo en el Pos Graduey.—Calzada de Jesús del Monte 320 entre Santa Emilia y Pamplona, media cuadra antes de la Casa de Socorros. Gratis para los pobres, los martes y viernes, acreditando su estado. Consultas: dos pesos.—Teléfono 1-4881.

DR. MANUEL LOPEZ PRADES.— Médico Cirujano. De las Facultades de Madrid y la Habana.—Enfermedades de la sangre, pecho, señoras y niños. Partos. Tratamiento especial curativo de las afecciones genitales de la mujer.—Consultas diarias de 1 a 3. Gratis: los martes y viernes.— Lealtad 91 y 93. Teléfono A-9226. Habana.

DR. M. HERNANDEZ CARTAYA. —Enfermedades del pecho. Rayos X. —Consultas de 2 a 5.—San Rafael 114. Teléfono A-8262.

DR. MANUEL DE LA FUENTE.— Cirujano Dentista. — Consulado número 122.—Teléfono M-6778.

DRA. MARIA AFRICA GUILLET Bautista.—Médica Cirujana y Cirujana Dental. Señoras y niños.— Consultas de 1 a 3.—Zanja 126 1/2 B, altos.—Teléfono A-4192.—Habana.

DR. VICENTE GOMEZ.—OCULISta.—Oídos, Nariz y Garganta.— Consultas de 1 a 4.—Teléfono A-2208.— Campanario 43, altos.

DR. GASPAR E. AGRAMONTE.— Dr. de la Escuela de Nueva York.— Especialista en partos, afecciones de señoras y niños. Rayos X y electricidad médica.— Consultas: de 11 a 3 y de 7 a 8 p. m.—Consulado 114, bajos.—Teléfono A-0835.— Habana.

DR. ERNESTO R. DE ARAGON.— Director de la "Clínica Aragón".— Cirujano del Hospital Municipal. Ginecólogo del Dispensario "Tamayo". Cirugía abdominal. Enfermedades de señoras. Oficina de consultas: Reina 98.—Teléfono A-9121.

DR. OCTAVIO TORRES MOM. piet.—Profesor Ayudante de la Facultad de Medicina.—Vías respiratorias y digestivas.— Porvenir 30.— Teléfono I-3055.—Consultas de 4 y media a 6.

DRA. RITA HERNANDEZ VALENzuela. Especialista en Partos y Enfermedades de Señoras y Niños.—Consultas: Lunes, Miércoles y Viernes, de 1 a 4.—Calle 13 número 59, entre 10 y 12. Vedado.—Teléfono F-3554.

DR. BIENVENIDO GIROUD.—MEdicina interna. Operaciones de urgencia.—Enfermedades nerviosas y mentales, corazón y pulmón. Electricidad médica.—Campanario 129.—Teléfono A-7380.

CURACIONES POR CONTRATO —Gabinete "Althaus".— Neurastenia, enfermedades del estómago, impotencia, perdidas seminales, asma, anemia, paralisis y muchas otras enfermedades nerviosas tenidas como incurables. Calle 17 esquina a 4. Vedado.—Teléfono F-3752.

INSTITUTO UROLOGICO ALEman.—Directores: G. Gomez y G. Peiden.—San Lázaro 205. Teléfono M-3470.— Cura radical de las enfermedades secretas, por procedimiento alemán que garantiza el éxito del tratamiento. Curación de la Sífilis. Tratamiento eléctrico, combinado, para la impotencia, espermatorrea, etc. Consultas: De 7 de la mañana a 7 de la noche.

DR. MANUEL RAMIREZ RAMOS. —Consultas de 1 a 3, diaria. Paga.— Escobar número 40.— Telf. A-6988.— Habana.

VIBOREÑAS

POR OSCAR QUINTANA

Nota de Amor.—Que recoge y anota complacido el Cronista. Una amiguita vecinita, muy simpática y gentil ha formalizado oficialmente su compromiso con un correcto e inteligente joven. Ella es: Margot Carrillo y Angulo, la joven y culta farmacéutica, que hoy reside en el Vedado y el joven caballeroso y simpático José M. Lacoste, que ostenta orgullosos el bien ganado título de representeto.

Lo obtuvieron en Junio tras brillantes exámenes y ejercicios. Conocíaron amigos acontecimientos: el grado y la petición.

Por lo que a Pepito Lacoste y a su flecha prometida le envío un doble saludo de felicitación y los votos, por una pronta unión.

***

Omisión.—En nuestra crónica anterior, por un lamentable olvido dejamos de felicitar a las Anas que revivieron el día 26 de Julio.

Reciban ahora que tardía nuestra felicitación las siguientes damitas: Ana María Alvarez, Ana María Castellanos, Ana María Marillas, Ana Rosa Ledón y Ana María Bever y Ana M. Villavicencio.

DULCE MARIA ANGULO Y ENRIQUEZ

***

Los que terminan.—Tras brillantes exámenes en los que demostró cumplidamente su aplicación e inteligencia, le fué concedido el título de Agrónomo al correcto joven Luis Morera, estimado amigo nuestro. Reciba nuestra más sincera felicitación.

***

De Viaje.—Rumbo a San Diego del Valle, donde se propone pasar una temporada embarcó días pasados el joven abogado doctor Angel Espino Miguelez. Grata permanencia le desea el Cronista.

***

Una boda.—Tuvo lugar el pasado sábado día 28. Fueron contrayentes la simpática señorita María Luisa Beunza y el correcto joven Angel María Madrigal.

Fué en la mayor intimidad, celebrándose la nupcial ceremonia en la residencia de la novia, ante un altar confeccionado por Carballo y Martín, los dueños del jardín "El Fénix", de donde también procedió el ramo que lleva María Luisa. Reciban los nuevos esposos mi sincera felicitación.

***

Vibora Social.—Cuando estas "Viboreñas" vean la luz ya se encontrarán en poder de suscriptores y anunciantes la simpática revista **Vibora Social**. Viene reformada. Lo que causará agradable sorpresa a sus lectores.

***

"Tosca" y "Gran Cinema".—La empresa de estos dos simpáticos salones anuncia para la semana que hoy comienza los siguientes estrenos: Día 7 **Las Coquetas**. Día 10: **El país de la tormenta** y Día 11: **Ese tiempo ya pasó**.

***

Onomástico.—Hoy celebra su onomástico la simpática señorita Nieves Torres. Reciba con tal motivo nuestra felicitación.

***

Ciudad Nueva.—El próximo día 15 verá la luz esta simpática revista que dirigen Bernabé F. Boza y Orestes del Castillo.

Larga vida deseo a la novel publicación.

***

Agradable fiesta.—El lunes día 16 con motivo de celebrar su onomástico la señorita Nena Pérez del Real, fué invadida su residencia por un grupo de sus amistades que concurrieron a testimoniarle su amistad.

Con tal motivo improvisó una agradable fiesta, donde se bailó y se sirvió música, hasta la madrugada.

La concurrencia quedó finamente obsequiada saliendo muy complacida de las atenciones de que fué objeto por parte de Nena y de su abuela la señora Antonia Pérez viuda de Rodríguez.

ACADEMIA DE CORTE Y COSTURA

Sistema "MARTI"

DE

PAULA DELGADO DE GOMEZ

Calle Arnao, esquina a Calzada, Reparto Santa Amalia, después de la Víbora.

Se enseñan a hacer sombreros en dos meses. Se dan clases a Domicilio.

DOS HORAS DE CLASE DIARIAS: $5.00 MENSUALES

Se hacen ajustes para terminar pronto a muy módico precio

Crónica Social de Provincias

Del Calvario.—En la parroquia de Jesús del Monte tuvo efecto días pasados el bautizo de la graciosa niña María Josefa, hija de nuestros estimados amigos los apreciables esposos: la señora Emerida Interián y el señor Perfecto Aguardia. Madrinaron a la monísima neófita la bella y

DE CAMAGUEY.— Cuquita Rodríguez y Zaldívar, graciosa niña, hija de los estimados esposos Sra. Joaquina Zaldívar y Ventura Rodríguez.

culta señorita María Josefa Rodríguez y el correcto caballero Raimundo Fernández.

Una vida de infinitas venturas deseamos a la nueva cristiana y nuestra felicitación a sus compañeritos papás.

***

Marianenses.—América González Quintero.—Esta linda y encantadora señorita celebró su santo el día 26 y con motivo de esto su morada se encontraba muy concurrida por sus numerosas amistades, las que fueron obsequiadas con exquisitos dulces y a mediadios de la **soirée**, fuimos sorprendidos con un riquísimo ponche.

Entre la concurrencia pude anotar los nombres de las siguientes señoras: Edita Quintero de González y su hija Angélica González de Hirzel, madre y hermana de la linda América; Sra. Ana Tapia de Ramírez, viuda de Blandino, Enriqueta Sarabasa, Lucrecia Montenegro Vila, de la Serra, Sra. de Silvia, Dolores Tuero de González, Josefina Beltrán de Ayala, esposa del señor Francisco M. de Ayala, Jefe de Redacción de "La Prensa". Sra. Amalia G. de Zimmerman y Mrs. Meyers.

Entre las señoritas: la preciosísima María Teresa González y Hortensia González, homenajeadas de la festejada; Digna, América y Cecilia Ramírez Tapia, Dolores Rodríguez, Lucrecia de la Serra, joven muy encantadora por su belleza; Magdalena Palacio, Teresa y Amelia Silverio, Lucía Zimmerman, Elisa Delgadillo, Mercedes Caraballo, Graciela Cúnill, Hortensia Martínez, Elisa Ayala, Gitta Walther, Eloisa Raventós, Silvia Chaple, Silvia y Gloria Gross, Estela, Josefina y Alicia Gerardo, Lilia y Silvia González, Aida Menéndez y Fannie Meyers.

Un aparte a mis apreciables amiguitas Regla y Nena Núñez, las que estaban hermosísimas y eran muy solicitadas por la juventud para danzar.

Llegue por estas líneas mi más cordial y sincera felicitación a la gentilísima América.

***

Petición de mano.—Días pasados fué pedida en matrimonio la simpática señorita Agustina Caballero para el correcto joven Rafael Echezábal.

Que pronto vean realizados sus sueños es el deseo del cronista.

***

Un baile.—Fué el celebrado el sábado día 11 en la Sociedad "Marianao Sport Club" motivando éste la coronación de la Reina y sus Damas del Certamen de las flores que esta institución celebró.

La bella señorita Caridad Martínez fué la que ha sido electa Reina y las lindas jóvenes Laudelina Betancourt, Juana María de la Cruz, Sarah Pons y Dolores Hernández, primera, segunda, tercera y cuarta Dama, respectivamente.

Entre la sociedad marianense que asistió a dicho baile puedo recordar las señoras: Herrera de Romero, Elvira Fernández, Raquel Quiñones de Perdomo, Blanca Díloz, Eugenia Díaz de Martínez y Filomena Fi-

gueredo de Arencibia. Un grupo compuesto de las señoritas Consuelo Santana, Margarita Escobia, Rosita Prieto, Aleida Rodríguez, Josefa García, Hortensia Martínez, Luisa García, Angela Hernández, María Cantero, Lauchina Rafaels, Evangelina Valdés, Isabel Delgado, Noama Karkey y Obdulia Martínez.

A las doce de la noche fué el acto de la coronación a los acordes de nuestro Himno Nacional.

***

De Camagüey.—Brillante fiesta.—Sr. Ricardo Avila, Corresponsal de BOHEMIA, Mercedes y Zoila Fabregat invitan a usted al baile que en su honor se efectuará el día 22 de Julio de 1923, en su residencia Tercera Avenida de Garrido."

Atendiendo a la amable invitación que las distinguidas damitas Mercedes y Zoila Fabregat me remitieron, no dudé en asistir a tan magna fiesta que en su honor organizaron un grupo de entusiastas amiguitas.

En la Tercera Avenida del pintoresco Garrido y en una de las quintas de recreo de ese reparto, se destaca una lujosa y artística mansión. Sin duda lo es la de las señoritas Fabregat. Allí en ese elegante recinto hubimos de pasar muy gratas horas.

Anotaré algunas de las señoras y señoritas que se encontraban allí y que como antorchas luminosas daban esplendor a tan simpática fiesta.

María R. de Serrano Lolita B. de Palou, Magdalena G. de García, Caridad Iznaga de Avila, Esperanza Torres de Fabregat, Conchita Santos de Cisneros y otras.

Srtas.: Blanquita y Emilia Céspedes Dora Durán, Victoria Rodríguez, Panchita Cisneros, María Gracia, Encarnita Avila e Iznaga, Elisa Méndez, Dolores Lencina, Leonor Doncel, Elvia Estévez, Pura Rodríguez, Coralia y Marta Burón, Angelita Brameta, María L. Beneditos, Dulce María Berrocal, María Luisa Lamar, María Estévez, Isabelita García BeniTcia Méndez, Teresita Castellanos, María Luisa Respay, María León, Juanita de Varona, y la linda y encantadora Hortensia Morell y otras que bien no recuerdo.

La numerosa concurrencia fué espléndidamente obsequiada con helados y la rica sidra **Cima**.

***

Justas aspiraciones.—Al denominar así estas notas lo hago basado en que es de justicia el premiar a los buenos, aquéllos que han sabido en todo tiempo ser unos soldados de fila y que no han claudicado ni transigido para darle paso a ciertos y determinados individuos de esos que abundan en nuestros partidos y que se creen que todo se lo merecen.

No acontece así con un viejo soldado de fila del gran Partido Liberal y que se llama Emilio Peláez, comandante del Ejército Libertador, rico colono del central "Adelaida" y almacenista establecido en el poblado de Falla. El señor Peláez que ya han querido postularlo por dos períodos anteriores los liberales de Morón, se decide a seguir de su ostracismo y ha tenido a las reiteradas peticiones de sus correligionarios, los cuales han constituído el Comité Central que dilucidará su candidatura por toda la provincia camagüeyana la que sin duda acogerá con un beneplácito extraordinario tan justa como noble aspiración y no

DE RODRIGO.—Juanito y Pedro Franco y Fonseca.

DE SAGUA LA GRANDE.—Manuel, Waldo y Avelina Estebánez y Mijares.

cejarán un momento hasta no ver sentado al comandante Peláez en uno de los escaños camaneyes.

***

En Ciego de Avila.—Procedente de su pueblo natal ha llegado a este simpático lugar, el doctor Pedro G. Soberat, Abogado y Notario establecido en Morón. Al saludar a tan valioso y estimado amigo, le deseamos todo género de felicidades a su paso por esta ciudad.

***

Mucho lo sentimos.—Con verdadera pena he tenido que estrechar la mano del doctor correcto caballero señor Miguel Morales socio de los hermanos Pelegrín, en el Central "Pina". Nuestro amigo, el señor Morales, desde hace días embarcó hacia la ciudad de Cárdenas donde el deber de hijo lo llamaba, pues allí en esas lejanas tierras se encuentra enferma de mucha gravedad su señor padre, el señor Gabriel Morales.

Quiera Dios que la ciencia acierte con el señor Morales y que esta se sepa imponer cual se supo imponer tan distinguido caballero a las balas del enemigo en las dos Guerras de Independencia. **Ricardo AVILA.**

***

De Pinar del Río.—Nuestra Sra. de las Nieves.—En el simpático pueblo de Guane se celebra el día 8 una festecita en honor de Sra. de las Nieves tan venerada en aquellos lugares. Para ese día nos trasladaremos allí con objeto de tomar algunas vistas para BOHEMIA aprovechando la oportunidad que el amigo fotógrafo joven Manuel Gómez, visita aquellos lares.

***

Cronista social.—"El Mundo" ha nombrado cronista social en esta ciudad a la joven María Teresa Delgado, que usará el simpático seudónimo de "Teté" en sus amenas crónicas.

Designación que ha merecido aplausos de la sociedad, por la belleza y gracia de la nuestra normalista.

Felicitamos por ello a Teté.

***

El Dr. Saiz de la Mota.—Nos remite un texto B. L. M., expresándonos la toma de posesión de su cargo de Director del Instituto de esta ciudad, por lo que le quedamos agradecido.

***

El Presidente de la Prensa.—Nuevamente ha sido nuestro compañero Pablo Lorenzo de Céspedes, Presidente de los chicos de la prensa provincial, por su artículo "El Municipio Emulo de la Historia".

A esas felicitaciones unimos la nuestra.

***

Una felicitación.—Sincera y cariñosa para el doctor Juan José Delgado y Miet, que ha recibido ya su título de doctor en Medicina.

***

El Album de Bellezas.— Dice "El Mundo" que ya no viene el Album y lo han sentido las jóvenes que esperaban verse en las filas en el mismo.

Directorio Profesional de "Bohemia"

MEDICOS

DR. F. A. HURTADO GALTES. — Especialista en niños — Adjunto a la Cátedra de Clínica Infantil. — Consultas: Lunes, miércoles y viernes, de 3 a 5.—Manrique 126—Telf. M-1680.

EDUARDO ALVAREZ. — OSTEOpata y Masajista — Unico osteópata en la Habana. Atendiendo especialmente las prescripciones facultativas. Curo por medio de ajustes de los huesos y masajes, neuralgias, reuma en todas sus formas, cicatrices, fracturas, luxaciones, parálisis, asma.
Eliminación del ácido úrico y tratamiento para adelgazar por baños eléctricos. Horas de consulta: de 3 a 6 p. m. Horas especiales si se solicitan. Trocadero 107.— Teléfono M-2739.

GABINETE MECHANO-THERApeutic.—Consulado y Animas. (Al lado del Quiropedista Tellez.) Teléfono M-2399.—El afamado especialista con título de doctor de los Estados Unidos, que puede curar sus afecciones por medio de ajustes científicos en la espina dorsal. Escrupulosa atención a los recomendados de los señores facultativos.

SUAREZ 32. POLICLINICA
De Medicina y Cirugía en general. Especialistas para cada enfermedad.
GRATIS PARA LOS POBRES.
Consultas de 1 a 4 de la tarde y de 7 a 9 de la noche. Consultas especiales $2.00. Reconocimientos $3.00. Enfermedades de señoras y niños, garganta, nariz y oídos (OJOS). Enfermedades nerviosas. Estomago, Corazon y Pulmones, vías urinarias. Enfermedades de la piel. Blenorragias y Sifilis. Inyecciones Intravenosas para el Asma, Reumatismo y Tuberculosis. Obesidad. Partos. Hemorroides. Diabetes y enfermedades mentales etc. etc. Analisis en general. Rayos X. Masages y Corrientes electricas. Los tratamientos, sus pagos a plazos. Teléfono M-6233.

DR. GUSTAVO PEREZ ABREU.—Piel y cuero cabellado. Pérdida del cabello. Caspa. Manchas, granos, ulceras, [illegible] Procedimientos de los Dres. Nageischmidt, Miller y Plank. Tratamientos eléctricos. Inyecciones intravenosas. San Miguel 23. Consultas de 1 a 4. Teléfono A-9664.

DENTISTAS

DR. JOSE LUIS VALDES.—Cirujano Dentista.—De 8 a 10 y de 12½ a 3.—Crespo 41.—Teléfono A-3287.

DR. ARMANDO RENTE.— GABInete Electro Dental.— Perseverancia 45.—Teléfono A-6791.— Habana.— Extracciones sin dolor, empleando anestésicos modernos. Tratamiento especial para la cura de la piorrea alveolar por procedimiento alemán. Trabajos de coronas y puentes garantizados. Dentaduras de todas clases. Horas de consultas: de 8 a 11 y de 1 a 5.

DR. EMILIO BARRENA.— CIRUjano Dentista.— Consultas diarias: De 10 a 11 a. m. y de 1 a 5 p. m.— Campanario 50.—Telf. A-6821. Habana.

DR. ERNESTO ROMAGOSA.— CIrujano Dentista.—Especialista en Puentes y Coronas.—Teléfono A-6792.— Consultas de 9 y media a 1.—Consulado 19.—Habana.

DR. ANDRES CUEVAS RODRIguez.—Cirujano Dentista.— Especialista en Puentes y Dentaduras postizas.—Teléfono M-4739.— Consultas de 8 a 10 y de 1 a 4.—Aguila 135.

DR. AURELIO ADAN—CIRUJANO Dentista.—Consulado y Colón.—Consultas, de 8 a 12 a. m. y de 1 a 4 p. m.—Teléfono M-8283.

DR. MARIO A. DEL PINO.—CIRUjano Dentista.—Hora fija para los pacientes.—Consultas de 9 a 11 y de 2 a 6 p. m.—Edificio "Aladín".—Dept. 2 y 3. Cuba y Teniente Rey.—Teléfono M-7235.

DR. RAFAEL REINEKE.— CIRUjano Dentista.—Especialista en Ortodoncia (corrección de las anomalías de la posición de los dientes).—Horas de consultas: De 9 a 11 a. m. y de 2 a 4 p. m.—Consulado 14 y 16, altos.

DR. MANUEL GUERRERO DE Angel.—Cirujano Dentista de las Universidades de México y de la Habana. Especialidad en extracciones, incrustaciones de oro y porcelana.—Horas de Consultas: De 9 a 12 y de 2 a 7.—Horas especiales a quien lo solicite.—Trocadero 68, entre San Nicolás y Gabano.—Teléfono M-6195.—Habana.

DR. E. L. CRABB.— PYORRHEA Alveolar y enfermedades de las encías exclusivamente.—Consultas: 12 (altos).—Teléfono A-2328.

DR. RICARDO RIPES-CIRUJANO Dentista del Hospital Municipal, Sanatorio "La Milagrosa". Damas Católicas.—Consulta de 1 a 4 p. m.—Calzada 557, casi esquina a San Francisco, Víbora.—Teléfono 1-4106.—Se aplican gas para la anestesia.

DR. GUSTAVO BALL-LLOVERA Cirujano Dentista.— Consultas diarias.—Monte 400. Tel. M-6180. Habana.

DR. MARIANO FERNANDEZ. — Cirujano Dentista.—Consultas de 1 a 4.—Escobar 124, altos.—Teléfono A-9261.

DR. MARIO MASSIS VALENZA.— Cirujano dentista.—Consulado 79.— Consultas de 2 a 6.—Teléfono M-5735.

DR. MIGUEL G. DE LA PORTIlla Cirujano Dentista.—Avenida de Simón Bolivar, (antes Reina) 58.—Teléfono M-3036.— Horas de consulta: De 8 a. m. a 8 p. m. Se garantizan todos los trabajos.

DR. ABELARDO V. JIMENEZ.—CIrujano Dentista.—Aguacate 48, altos.—Teléfono A-3803.—Habana.

ABOGADOS Y NOTARIOS

RODOLFO ARMENGOL.—NOTArio.—Aguiar 78.— Teléfono A-2376.—Habana.

DR. RAFAEL POLA Y MONTOro.—Abogado.— Neptuno 64, altos.—Teléfono A-3172.

DR. MARIO DIAZ IRIZAR.—ABOgado.—Director de la Oficina de la Unión Internacional Americana para la protección de Marcas de Fábricas y de Comercio.—Trocadero 55.— Habana.—Teléfono A-1238.

DR. JUSTO J. DE LARA.—CIRUjano Dentista.—Especialidad en Puentes y Coronas.—Consultas de 9 a 12 y de 2 a 6. Teléfono A-0584.— Amistad 70 esquina a San Miguel.

COMADRONAS

MARIA ANA VALDES Y ANA Maria V. Valdés.— Comadronas.— Muchos aos de práctica. Los últimos procedimientos científicos. Consultas de 12 a 2. Precios convencionales: 23 número 281, entre 2 y 4.—Vedado.— Teléfono F-1252.

CECILIA PRIETO DE GUTIErrez.— Comadrona.— Piñera número 1.—Teléfono M-7852.—Cerro.

SRA. MARIA BELEN HERNANdez de Madan y Caridad Cuesta de Peñalver.—Comadronas.— Consultas de 1 a 4 p. m.—Calle 17 Núm. 9 esquina a M.—Teléfono F-5626.—Vedado.

E. L. MARGARITA HERNANDEZ. Comadrona. Consultas de 2 a 4.— Espada 122.—Teléfono M-4336.— Habana.

JULIA R. ECAY. — PARTOS. — Omoa 53 bajos, entre Príncipe y San Joaquín.— Consultas de 3 a 6.

HERMINIA HERRERA.— COMAdrona.— Fernandina 53.— Consultas: De 2 a 4 p. m.—Teléfono M-2600.

FLORINDA SANTA CRUZ DE Oviedo, viuda de Iagreneux.—(Partera).—Suárez 31 (altos) o Suárez 47 (bajos).—Teléfono M-5530.

MANUELA RODRIGUEZ. — ENfermera.—Juana Gutiérrez Vda. de Gabano.—Enfermera y Comadrona. Ofrecen sus servicios profesionales.—Sarayia 17. Cerro.—Teléfono A-0492.

AURELIA B. MORAN — COMAdrona.—Consultas: Lunes, Miércoles y Viernes de 1 a 3.—Luyanó 27.—Teléfono F-779.

SRA. FRANCISCA AGUIRRE. — Comadrona.— Dragones 31.— Teléfono A-3802.

VARIOS

ESTEBAN RODRIGUEZ CASTELLS Y RUBEN DIAZ IRIZAR.— Arquitectos.—O'Reilly 26, (altos). — Teléfono M-3420.

CONSERVATORIO DE MUSICA "Santa Ana". Dirigido por la Profesora Graduada con título María de Arrarte. Pone en conocimiento de los señores profesores que este Conservatorio examina a todos los discípulos, que se incorporen a él, no cobrando más que los derechos de exámenes. Los exámenes son públicos y el tribunal examinador lo componen Profesores sestraños a este Conservatorio. Se expiden títulos de Profesoras al que se examine para ello.—Fábrica 50, altos.—Luyanó.

RAFAEL CHACON MELENDEZ.— Procurador Público.—San Rafael 63-A (bajos).—Se hace cargo de toda clase de asuntos que haya que gestionar ante los Tribunales y demás oficinas públicas, bajo la dirección de competentes letrados. No exige anticipo alguno, y no cobra su trabajo ni el reintegro de lo que supla hasta que el asunto no se termine, y en la generalidad de los casos, previo contrato escrito, no cobra nada si el asunto no prospera. Consultas, gratis. Horas de oficina: De 7 a 8 a. m. y de 4 a 6 p. m.

CONSERVATORIO FALCON
— DE —
MUSICA DE LA HABANA
GALIANO 42, (Altos)
TELEFONO A-2335

CARMEN MONTEMAR.—PROFEsora de Piano del Conservatorio de París.—Incorporada al Conservatorio "Orbón".— Consulado 124, altos.— Habana.

"EL GALLITO".—ELABORACION especial en helados de todas clases.— De Giz y Ferrauz.—Consejero Aragó 86. Cerro.—Teléfono A-6785.

ACADEMIA DE MUSICA "NUEstra Señora del Carmen". Dirigida por la competente profesora Srta. Carmen Laza.—Luyanó número 83. Incorporada al Conservatorio Carnicer de la Habana.

COLEGIO "YOCASTA".— DIRIGIda por la Srta. Manuela G. de Penabad. Se admiten señoritas internas.— Gerona 50 casi esquina a Neptuno.— Habana.

VARIOS

LOS BAÑOS DE MAR "EL ENcato", situado entre las calles 6 y 1 en el Vedado, son los más higiénicos y baratos y de su seriedad, el público ya la conoce. Su dueño Francisco Páez.—Teléfono F-5243.

ACADEMIA PARISIEN MARTI.— Corte, Confección, Sombreros, Directora María Zamora Castillo. Clases diurnas y nocturnas. Va a domicilio. Dos horas clases diarias: $5.00; altas, $3.00. Se preparan alumnas para el profesora con opción a título de la Central Martí. Se admiten internas. Cerro 649, altos.

LA SRTA. VICTORIA REYES ofrece sus servicios para la confección de toda clase de sombreros de Sra. [illegible] tra C. entre Santa Ana y Santa Fe. licia. Luyanó.

COLEGIO Y ACADEMIA "LA PUrísima". De primera y segunda enseñanza. Corte y costura, idiomas, taquigrafía y mecanografía. Incorporada a la Escuela Politécnica Nacional.—Velázquez 91, entre Cueto y Guasabacoa. (Luyanó).—Directora: Dra. Srta. Consuelo Moré.

GRAN OPORTUNIDAD PARA VI.— "La Mariposa" cuenta con un gran surtido en lámparas eléctricas, desde $4.50 en adelante como también tenemos en vajillas de loza y porcelana. En juegos de cristalería y objetos finos para regalo tenemos de todos precios y para todos los gustos. No olviden "La Mariposa". Loceria y Cristalería.—Avenida de Italia 56 (antes Galiano), entre Concordia y Neptuno.—Teléfono M-5600.

ACADEMIA NORTE AMERICAna.—Galiano 56, altos.—M-3284.—Clases diurnas y nocturnas.—Inglés, francés, taquigrafía, mecanografía, cálculo mercantil, ortografía, caligrafía, escritura veloz, fabricación y costo, contabilidad, correspondencia mercantil.— Taquigrafía por correspondencia. Inscríbase ahora. No pierda tiempo. Regale taquígrafo en tres meses. Cuotas mensuales por asignatura: $1.00.

PEPTONATO DE HIERRO ROBIN

Descubierto por el Autor en 1881
Admitido oficialmente en los Hospitales de París y en el Ministerio de las Colonias

No fatiga el Estómago,
No ennegrece los Dientes,
No restriñe nunca.

Este Ferruginoso es enteramente asimilable

CURA:
ANEMIA, CLOROSIS
DEBILIDAD

VENTA AL POR MAYOR: 13, RUE DE POISSY, PARIS.— AL DETALLE: En las principales Farmacias.

SI LA COMIDA LE CAE MAL BEBA AGUA CALIENTE

Pero el agua debe tener magnesia para neutralizar los ácidos y evitar la indigestión. Proporciona un alivio inmediato.

Si la comida cae como un plomo en el estómago y se experimenta la desagradable sensación de estar demasiado "lleno", se debe a la insuficiencia de sangre en el estómago, a la excesiva acidez del mismo órgano y a la fermentación prematura de los alimentos. En tales casos propónese el procedimiento seguido por miles de personas que han sufrido de indigestión tomando una cucharadita de la legítima Magnesia Bisurada disuelta en la mitad de un vaso de agua caliente, tan caliente como pueda resistirse sin molestia. El agua caliente atrae la sangre al estómago y la Magnesia Bisurada—como puede decírselo cualquier doctor— neutraliza instantáneamente los ácidos y detiene la descomposición de los alimentos. Pruebe este sencillo tratamiento y quedará sorprendido de la inmediata sensación de alivio y bienestar que se recibe tan pronto como se procura por este medio poner otra vez la restauración del proceso natural de la digestión. Aquellos que no siempre pueden tener agua caliente a la mano, o los viajeros que frecuentemente se ven precisados a tomar rápidos y a veces impropios refrigerios, harán bien en tomar dos o tres pastillas de Magnesia Bisurada después de cada comida para evitar la fermentación y neutralizar la acción de excesivos ácidos en el estómago.

NUCLEARSITOL ROBIN

MEDICACIÓN NUCLEI-FOSFATADA ARSENICAL (Nucleofosfato de Ca y de Sosa medicinales)
ANTITUBERCULOSO, PODEROSO RECONSTITUYENTE

COMPRIMIDOS
DOSIS: 1 á 3 comprimidos dos veces por dia á los dos principales comidas, lo que hace 0,01 á 0,06 de Glicerofosfato de Estricnina-Sódico por dia.

INYECTABLE
DOSIS: 1 á dos inyecciones según los casos en las 24 horas.

LINFATISMO, ESCRÓFULAS
TUBERCULOSIS
FIEBRES PALUDOSAS
CAQUEXIA de los
PAISES CÁLIDOS, etc.

Venta al por Mayor: 13, Rue de Poissy Paris.

$25 DE GANANCIA AL DIA
Vendiendo Camisas

Grandes Fabricantes de Camisas desean hombres activos para la venta de un completo surtido de camisas, pechas y cuellos de diseño elegantísimo y económico. Nueva línea muy cómoda, medidas exactas, ventas de sensación. Sin experiencia ni capital. Entregamos muestras completamente nuevas.
Escribe pidiendo muestras gratis.
Madison Shirt Co.
505 Broadway, New York, U. S. A.

"AMBOS MUNDOS"

GARAGE Y ACCESORIOS

ESPECIAL ESMERO EN AUTOMÓVILES PARTICULARES Y MAQUINAS EN GENERAL A STORAGE.
GASOLINA, ACEITE Y GRASAS

J. Fernández Viña

BLANCO 16 Y 18. —— TROCADERO 62 Y 64.
Teléfono M-2424.

"El Cristo de Oro"
DE DOMINGUEZ Y VALDES
TALLER DE JOYERIA, GRABADOS Y ESMALTES
FABRICACION Y RENOVACION DE TODA CLASE DE JOYAS
ESPECIALIDAD EN LOS ESMALTES.
TENIENTE REY [illegible]
HABANA

UN CONSEJO:
Cada familia debe tener una máquina de escribir.
Hoy nadie puede estar sin ella. La MOLLE, nueva, de fábrica, reune todas las condiciones necesarias, sirve para todo y trae estuche para viaje. Es como una "Underwood". Si trae este anuncio le rebajo el 10 por ciento.
LUIS DE LOS REYES. Compra-venta, reparación y alquiler de máquinas de escribir. Empedrado 34. Edificio "El Iris". Teléfono A-1036.

LA MAYOR DEL MUNDO
Droguería Sarrá
31 edificios con 20.000 m. c. Más de 350 empleados.

Vino Peptona Barnet
PARA ENGORDAR
DROGUERIA SARRA.—FABRICANTE.
HABANA

N. GELATS Y Co.
OPERACIONES DE BANCOS
EN GENERAL, CAJAS DE SEGURIDAD Y DEPARTAMENTO Y CAJA DE AHORROS
Aguiar núm. 106 y 108

Para cortar rápida y totalmente los catarros de la nariz, con estornudos, fluxión constante y dolor de cabeza, no existe nada igual a la

CAFIASPIRINA

TABLETAS **BAYER** DE ASPIRINA Y CAFEINA

VINO GIRARD

YODOTANICO, FOSFATADO

Abrevia la Convalescencia
Activa la Curación

Una copa de licor

[illegible] de cada comida

A. GIRARD 48 rue d'Alesia.

— — — — — PARIS — — — — —

GRANDES TALLERES DE JOYERIA

EL GALLO
Obrapía 39
esquina a Habana.
Teléfono A-2738.

LA ESTRELLA DE ITALIA
Compostela 46
entre Obispo y Obrapía.
Teléfono A-2660.

Nos hacemos cargo de toda clase de trabajos de platería, joyería, grabados, cincelados y esmaltes.

Especialidad en trabajos artísticos y en medallas cinceladas para premios.

— DE —

Sandalio Cienfuegos y Ca.

— — — — — HABANA — — — — —

ESTREÑIMIENTO

Verdaderos

GRANOS DE SALUD DEL Dr FRANCK

PURGATIVOS
DEPURATIVOS
ANTISEPTICOS

EN TODAS LAS FARMACIAS

A. TRONCIN & J. HUMBERT, 16, Rue d'Alexandrie, PARIS

IMPRESOS

NOS HACEMOS CARGO DE IMPRESIONES DE PAPEL TIMBRADO Y SOBRE, REGLAMENTOS, LIBROS, ESQUELAS MORTUORIAS, TARJETAS DE BAUTIZO, PROSPECTOS, REVISTAS, TARJETAS COMERCIALES, ETC., ETC.

ARTURO SERRANO

TROCADERO Núms. 89-93

TELEFONO A-5658.

EL GRAN ORIENTE
J. BANDA S. en C.

MONTE 406
TEL. A. 4019.

DESAFIAMOS TODA COMPETENCIA EN PRECIOS Y CALIDAD DE SOMBREROS PARA SEÑORAS Y NIÑAS

Acogida a la franquicia postal e inscripta como correspondencia de segunda clase en las oficinas de Correos de [illegible]